

股票代碼:8021

年報查詢網址:

<http://mops.twse.com.tw>

<http://www.topoint.tw>

尖點科技股份有限公司
Topoint Technology Co., Ltd.

104 年度年報

中華民國105年4月30日 刊印

尖點科技股份有限公司

一、發言人及代理發言人資訊

發言人：林若萍

職稱：董事長特助

聯絡電話：(02)2680-5868 分機 818

電子郵件信箱：karen@topoint.tw

代理發言人：李惠華

職稱：專案經理

聯絡電話：(02)2680-5868 分機 822

電子郵件信箱：angela_lee@topoint.tw

二、總公司、工廠之地址及電話

地址：新北市樹林區佳園路三段 203 號

電話：(02)2680-5868

三、股票過戶機構

名稱：群益金鼎證券股份有限公司

地址：台北市大安區敦化南路二段 97 號地下 2 樓

電話：(02)2702-3999

網址：<https://www.capital.com.tw/agency/tc/default.asp>

四、最近年度財務報告簽證會計師

會計師姓名：廖婉怡、謝建新

事務所名稱：勤業眾信聯合會計師事務所

地址：台北市松山區民生東路三段 156 號 12 樓

電話：(02)2545-9988

網址：<http://www.deloitte.com.tw>

五、海外有價證券掛牌買賣之交易場所名稱及查詢該海外有價證券資訊之方式

：本公司無海外有價證券掛牌買賣之情事。

六、公司網址：<http://www.topoint.tw>

目 錄

	頁次
壹、致股東報告書.....	1~2
貳、公司簡介.....	3~4
一、設立日期.....	3
二、公司沿革.....	3
參、公司治理報告.....	5~37
一、組織系統.....	5
二、董事、監察人、總經理、副總經理、協理、各部門及分支機構主管資料..	7
三、公司治理運作情形.....	16
四、會計師公費資訊.....	34
五、更換會計師資訊.....	35
六、公司之董事長、總經理、負責財務或會計事務之經理人，最近一年內曾任 職於簽證會計師所屬事務所或其關係企業者之資訊.....	35
七、最近年度及截至年報刊印日止，董事、監察人、經理人及持股比例超過百 分之十之股東股權移轉及股權質押變動情形.....	35
八、持股比例占前十大股東，其相互間為關係人或為配偶、二親等以內之親屬 關係資訊.....	36
九、公司、公司之董事、監察人、經理人及公司直接或間接控制之事業對同一 轉投資事業之持股數，並合併計算綜合持股比例.....	37
肆、募資情形.....	38~45
一、資本及股份應記載事項.....	38
二、公司債辦理情形.....	44
三、特別股辦理情形.....	44
四、海外存託憑證辦理情形.....	44
五、員工認股權憑證辦理情形.....	44
六、限制員工權利新股辦理情形.....	45
七、併購或受讓他公司股份發行新股辦理情形.....	45
八、資金運用計畫執行情形.....	45
伍、營運概況.....	46~56
一、業務內容.....	46
二、市場及產銷概況.....	49
三、最近二年度及截至年報刊印日止從業人員資料.....	53
四、環保支出資訊.....	53
五、勞資關係.....	54
六、重要契約.....	56
陸、財務概況.....	57~202
一、最近五年度簡明資產負債表及綜合損益表.....	57
二、最近五年度財務分析.....	65
三、最近年度財務報告之監察人或審計委員會審查報告.....	70

	頁次
四、最近年度財務報告.....	70
五、最近年度經會計師查核簽證之公司個體財務報告.....	70
六、公司及其關係企業最近年度及截至年報刊印日止，發生財務週轉困難情事對本公司財務狀況之影響.....	70
柒、財務狀況及財務績效之檢討分析與風險事項.....	203~209
一、財務狀況.....	203
二、財務績效.....	204
三、現金流量.....	205
四、最近年度重大資本支出對財務業務之影響.....	205
五、最近年度轉投資政策、其獲利或虧損之主要原因、改善計畫及未來一年投資計畫.....	205
六、風險評估.....	206
七、其他重要事項.....	209
捌、特別記載事項.....	210~213
一、關係企業相關資料.....	210
二、最近年度及截至年報刊印日止，私募有價證券辦理情形.....	213
三、最近年度及截至年報刊印日止，子公司持有或處分本公司股票情形.....	213
四、其他必要補充說明事項.....	213
五、最近年度及截至年報刊印日止，發生證交法第三十六條第三項第二款所定對股東權益或證券價格有重大影響之事項.....	213

壹、致股東報告書

各位股東女士、先生：

回顧民國一〇四年，整體市場需求成長力道不明顯，加上國際貨幣匯率變動幅度大，所幸公司新事業發展有成，並在全體同仁的堅持努力下，全年營收連續第六年創下歷史新高，獲利部份亦小有成長。以下謹向諸位股東呈現過去一年的經營事項，以及未來的規劃與展望。

本公司一〇四年的營運績效，合併營業額為新台幣35.06億元，較上年度成長8.3%；稅後淨利為新台幣3.72億元，較上年度增加3.3%；每股稅後盈餘(EPS)為新台幣2.34元。展望一〇五年，公司在設定明確的績效指標下，期許業績及獲利均能較同業有更優異的表現。茲將一〇四年之營運成果及一〇五年之營運計畫，概要分述如下：

一、一〇四年度營運成果

1. 財務收支能力

單位：新台幣（仟元）

	104 年度		103 年度		增(減) 金額	增(減) 比例
	金額	%	金額	%		
合併營業收入	3,505,897	100%	3,238,109	100%	267,788	8%
合併營業毛利	1,111,007	32%	958,362	30%	152,645	16%
合併營業利益	556,060	16%	484,272	15%	71,788	15%
合併稅前純益	515,081	15%	478,874	15%	36,207	8%
稅後純益	372,393	11%	360,453	11%	11,940	3%

2. 預算執行狀況

本公司並未公開財務預測數，整體營運狀況與公司內部制定之營業計畫大致相當。

3. 獲利能力分析

分析項目(合併數)		104 年度	103 年度
財務結構 (%)	負債占資產比率	28.87	33.11
	長期資金占固定資產比率	188.89	158.09
償債能力 (%)	流動比率	320.82	239.35
經營能力 (%)	應收款項週轉率	2.65	3.16
	存貨週轉率	4.73	5.09
獲利能力 (%)	資產報酬率 (%)	5.95	5.99
	股東權益報酬率 (%)	8.05	8.20
	基本每股稅後盈餘 (元)	2.34	2.28

4. 研究發展狀況

本公司就產品高性能及低成本兩項任務上，持續精進，已完成或持續開發的主要產品項目為：

- (1) 高縱橫比微細微鑽開發。
- (2) 超硬及潤滑性兼具之全新鍍膜層開發。
- (3) 高效能產品開發。

- (4) 持續配合客戶需求及開發符合產業趨勢之主流技術與產品，一〇四年研究開發費用約佔全年營收 3%，約為新台幣 1.03 億元。
- (5) 持續開發專利技術，至一〇四年底為止，累計專利件數達 43 件。

5. 其他專案執行結果

- (1) 綠色企業：本公司持續從事各項低碳活動，例如參與新北市標竿企業在地節電服務、新北市政府經濟發展局 104 年度「清潔節能與減碳生產輔導計畫」、經濟部能源局之綠電認購計劃，並獲頒環保署 104 年度「減碳行動績優獎」。
- (2) 公司治理及企業責任：本公司積極投身社會參與活動，一〇四年度參加企業聯合送暖活動、國際淨灘活動、舉辦員工捐血活動、華山基金會義賣活動等。此外，於第十二屆由證基會主辦「資訊揭露評鑑」獲 A++ 最高等級評等，在受評 1,393 家上市櫃公司中，排名前 5%；於第一屆公司治理評鑑排名於前 20%；榮獲「2015 天下 CSR 企業公民」小巨人組前 20 名殊榮；獲選為台灣公司治理 100 指數成分股。上述成果，肯定了尖點於落實公司治理及社會責任方面的努力。
- (3) 全新企業識別系統 CIS 導入：在迎接公司第二十個年頭來臨時，由公司的經營理念及企業文化，重新塑造新的企業品牌形象，期以新的價值與定位，努力創造客戶價值，加強品牌定位。
- (4) 導入 SAP ERP 系統：隨著公司營運規模擴大，為了即時並集中化管理各子公司之各經營績效數據，全面導入 SAP ERP 系統，以數據化的管理提升經營的能见度，確保各項關鍵目標的達成，並提升管理層決策的效率。
- (5) 持續推動 TPM (Total Productive Maintenance, 全面生產管理)：上海尖點導入 TPM 第四年，於一〇四年申請 TPM 優秀賞審查，分別於同年七月十五日及十二月廿三日進行第一次及第二次審查，獲得 JIPM 認證通過，取得 TPM 優秀賞。通過 TPM 優秀賞為階段性里程碑，一〇五年將持續朝向 TPM 優秀繼續賞準備。
- (6) 增設營業據點及產線擴充：為就近提供客戶服務，於一〇四年第四季，設立淮安宏盈點電子有限公司。另外，子公司成都銳點精密工具於同季進行產線擴充，以期在產能充足狀況下，進一步推廣市場業務。

二、一〇五年營運計畫概要

1. 經營方針及重要政策

- (1) 客戶新趨勢產品需求對應之先期開發。
- (2) 持續改良製程的新技術開發，提升良率，縮短製造工時。
- (3) 持續推動客戶整體服務方案，效益提升，降低成本。
- (4) 將依據 GRI G4，以及「上市公司編製與申報企業社會責任報告書作業辦法」，編制公司第一本企業社會責任報告書，揭露營運資訊並說明社會責任之推動成果。

2. 未來發展概況

展望未來，智慧型手機、平板電腦、穿戴式裝置、智慧家電、雲端運算及物聯網等帶動電子產業發展，新規格亦將帶動孔徑微型化及盲埋孔需求。公司將密切留意各項趨勢，審慎面對未來挑戰並因應局勢變化，持續穩健營運並尋求各種成長契機。

感謝各位股東長期對本公司的支持，未來公司將繼續努力，與我們的股東分享營運成果。
最後敬祝大家身體健康 萬事如意！

董事長 林序庭



經理人 王嘉鴻



主辦會計 柯梨青



貳、公司簡介

一、設立日期：

設立日期：85年4月12日

二、公司沿革：

- ①.85年：成立尖點科技股份有限公司，從事精密鑽針之製造及銷售，資本額新台幣1,500萬元。
- ②.86年：為符合市場成長需求，引進機器設備，辦理現增1,750萬，實收資本額3,250萬元。
- ③.87年：為擴大營運規模，進口機器設備，增資6,670萬元，實收資本額新台幣9,920萬元。7月遷廠至樹林市備內街，擴大廠房面積，以符未來營運計劃需要。
- ④.88年：4月取得RWTUV ISO9002品保認證。9月20日辦理現金增資2,080萬元，盈餘轉增資1,825萬元，實收資本額13,825萬元，增購新穎設備，提升產能。
- ⑤.89年：5月獲准公開發行、6月辦理現金增資12,000萬元，盈餘轉增資1,056萬元，資本公積轉增資419萬元，實收資本額27,300萬元，增購生產設備與先進檢測儀器，提升產能及確保品質。
- ⑥.90年：8月辦理盈餘轉增資5,491萬元，資本公積轉增資1,209萬元；暨同年12月辦理現金增資5,000萬元，合計實收資本額39,000萬元，增購生產設備、償還銀行貸款及充實營運資金。
- ⑦.92年：1月2日登錄興櫃股票櫃檯買賣。12月辦理現金增資2,000萬元，增購設備，擴充產能；實收資本額41,000萬元。
- ⑧.93年：6月辦理盈餘轉增資1,693萬元，充實營運資金；12月辦理現金增資5,700萬元，償還銀行借款，合計實收資本額48,393萬元。12月股票上櫃掛牌買賣。
- ⑨.94年：7月遷廠現址，擴大廠房面積，以符未來營運計劃需要；7月辦理盈餘轉增資68,651,250元，合計實收資本額552,581,250元。台灣樹林廠落成，總部遷移至樹林新廠；並設立大陸深圳辦事處。
- ⑩.95年：2月發行國內第一次無擔保可轉換公司債40,000萬元，增購設備及償還銀行借款；3月辦理現金增資10,000萬元，增購設備，擴充產能；4月發行員工認股權憑證5,520單位；7月辦理盈餘轉增資101,706,700元，合計實收資本額773,881,710元。
- ⑪.96年：7月辦理盈餘轉增資112,269,820元，充實營運資金，合計實收資本額954,691,270元。台灣樹林廠及上海廠同步擴產，合計月產能達1,300萬；通過中華公司治理協會之「簡易公司治理評量」合格；並設立日本子公司Topoint Japan及大陸華北辦事處。
- ⑫.97年：7月辦理盈餘轉增資113,988,410元，充實營運資金；10月辦理員工認股權憑證轉換股份1,885,000元，合計實收資本額1,070,564,680元。完成上櫃轉上市掛牌；上海二廠落成，正式啟用，台灣樹林廠及上海廠同步擴產，合計月產能達1,700萬支。
- ⑬.98年：8月辦理現金增資10,000萬元，償還銀行借款；9月盈餘轉增資95,275,730元，充實營運資金；9月發行國內第一次私募無擔保轉換公司債20,000萬元，

償還銀行借款；10月辦理員工認股權憑證轉換股份 877,500 元，合計實收資本額 1,266,717,910 元。設立欣點科技股份有限公司。

- ⑭.99年：1月辦理員工認股權憑證轉換股份 8,860,000 元；4月辦理員工認股權憑證轉換股份 1,370,000 元；5月發行國內第一次私募無擔保轉換公司債 15,000 萬元，償還銀行借款；9月盈餘轉增資 38,571,550 元，充實營運資金；11月私募無擔保轉換公司債轉換 23,696,680 元；合計實收資本額 1,339,216,140 元。上海尖點通過「ISO9001」及「ISO14001」認證；台灣樹林廠及上海廠同步擴產，合計月產能達 2,000 萬支，並設立欣聯點科技(深圳)股份有限公司及宏點精密電子(秦皇島)有限公司。
- ⑮.100年：1月辦理員工認股權憑證轉換股份 1,387,500 元；4月辦理員工認股權憑證轉換股份 5,702,500 元及私募無擔保轉換公司債轉換 47,393,350 元；7月私募無擔保轉換公司債轉換 47,393,360 元；8月私募無擔保轉換公司債轉換 47,393,360 元及盈餘轉增資 37,198,860 元，充實營運資金；9月發行員工認股權 3,500 單位；12月取得 ISO 14001 及 OHSAS 18001 環安衛管理系統驗證；合計實收資本額 1,525,685,070 元。設立富宏點電子(深圳)有限公司及碩點電子(蘇州)有限公司。
- ⑯.101年：8月盈餘轉增資 40,892,590 元，充實營運資金；11月九十八年度第一次私募可轉換公司債轉換普通股補辦公開發行上市；合計實收資本額 1,566,577,660 元。設立昆山尖點電子有限公司。
- ⑰.102年：7月九十九年度第二次私募可轉換公司債轉換普通股補辦公開發行上市；9月盈餘轉增資 12,327,800 元，充實營運資金；合計實收資本額 1,578,905,460 元。台灣尖點獲經發局綠色產業發展中心頒發 PCB 產業「節能表率獎」。
- ⑱.103年：4月辦理員工認股權憑證轉換股份 475,000 元；7月辦理員工認股權憑證轉換股份 2,285,000 元；10月辦理員工認股權憑證轉換股份 6,340,000 元；合計實收資本額 1,588,005,460 元。設立淮安宏盛點電子有限公司、成都銳點精密工具有限公司及昆山銳點精密工具有限公司。
- ⑲.104年：1月辦理員工認股權憑證轉換股份 2,460,000 元；4月辦理員工認股權憑證轉換股份 1,092,500 元；7月辦理員工認股權憑證轉換股份 482,500 元；合計實收資本額 1,592,040,460 元。設立淮安宏盈點電子有限公司。上海尖點通過 JIPM 認證，取得 2015 TPM 優秀賞。

參、公司治理報告

一、組織系統

1. 組織圖

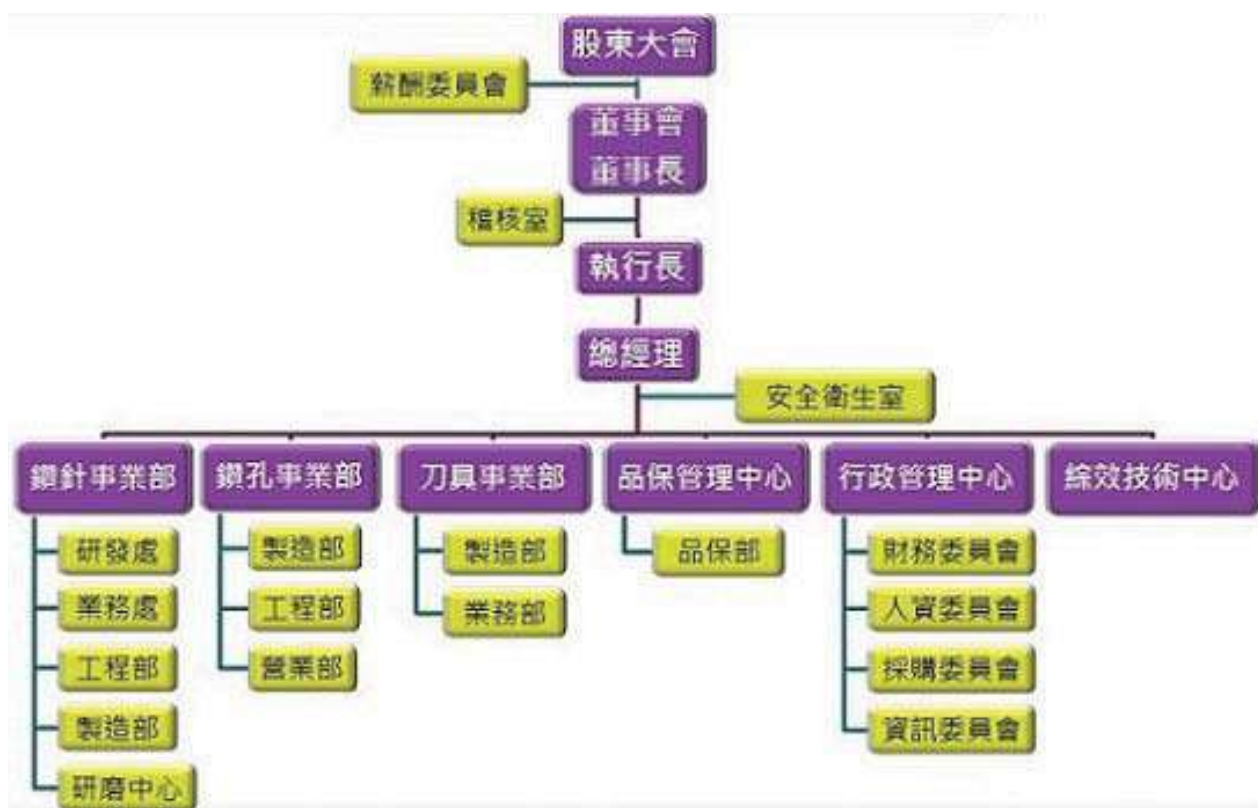

2. 各主要部門所營業務

經理人職稱及設置	經理人姓名	經理人權責
執行長	林序庭	<ul style="list-style-type: none"> ● 訂定公司經營方針 ● 統籌負責公司各項重大策略規劃訂定
總經理	王嘉鴻	<ul style="list-style-type: none"> ● 達成公司目標之策略規劃與協調 ● 經營管理體系改善之推動 ● 公司經營策略及預算之推動與監督
鑽孔事業部副總經理	黃英明	<ul style="list-style-type: none"> ● 督導鑽孔事業部各製造廠之績效及製造費用管控 ● 督導產品製造、生產技術改進、工程管理 ● 督導提昇生產品質，以及生產系統改善 ● 督導鑽孔新客戶業務開拓、現有合作客戶關係管理、客戶需求處理

經理人職稱及設置	經理人姓名	經理人權責
研發處副總經理	陳招陽	<ul style="list-style-type: none"> ● 督導新產品與製程之研發 ● 督導新產品技術之移轉及量產導入 ● 督導專案研發計畫之研究、執行與導入 ● 擬訂產品中長期開發之策略規劃 ● 專利規劃與管理
鑽針事業部副總經理	翁勝洲	<ul style="list-style-type: none"> ● 督導鑽針事業部產品銷售、訂單處理、客戶開發與服務 ● 督導競爭對手、產銷分析、產品行銷策略及產業市場分析 ● 督導客戶產品應用問題之服務及解決 ● 擬訂業務推展重點方針
行政管理中心協理	顏昌隆	<ul style="list-style-type: none"> ● 督導公司組織系統及部門工作職責之規劃與訂定 ● 督導管理行政、財務會計、人力資源、採購、資訊系統等各項制度之建立與推行
廠長	黃增乾	<ul style="list-style-type: none"> ● 製造、維修及工程部門的監督和管控 ● 產能、品質良率的提升 ● 生產成本控制
財務經理	柯梨青	<ul style="list-style-type: none"> ● 預算編列與控制 ● 統籌管理資金規劃、調度與投資事項 ● 稅務與會計制度的規劃及執行

部 門	主 要 職 掌
總經理室	專案計劃之推動與管理。
稽核室	內部控制制度之檢核評估與建議。
安全衛生室	統籌廠區環境、安全、衛生相關制度規劃與推動。
鑽針事業部	負責生產、製造與銷售鑽針。
鑽孔事業部	負責鑽孔服務業務。
刀具事業部	負責生產、製造與銷售刀具。
品保管理中心	整體品質管理系統之維護與推動。
行政管理中心	<p>總務、廠務、資訊相關系統的管理與維護。</p> <p>統籌管理資金規劃、調度與投資事項。稅務與會計制度的規劃及執行。</p> <p>人力資源、人事行政、規章制度統籌管理。</p>
綜效技術中心	產品開發、設計規劃、關鍵技術之開發，專利規劃與管理。

二、董事、監察人、副總經理、協理、各部門及分支機構主管資料

(一) 董事、監察人、

1 董事及監察人資料(一)

105年4月30日

職稱	國籍或 註冊地	姓名	選(就)任 日期	任期	初次 選任日期	選任時持有股份		現在持有股數		配偶、未成年子女現在 持有股份		利用他人名 義持有股份		主 (學) 要 經 歷 及 其 他 公 司 之 職 務	目前兼任本公司 及其他公司之職務	職稱	姓名	關係
						股數	持 股 比 率	股數	持 股 比 率	股數	持 股 比 率	股數	持 股 比 率					
董事長	中華民國	林序庭	104.06.11	3年	85.03.18	5,516,149	3.47%	5,516,149	3.46%	無	無	無	無	本公司董事長及本公司 所屬子公司之董事長、 董事等	特 助 總 經 理	林若萍 王嘉鴻	父女 姻親	
董事	中華民國	王嘉鴻	104.06.11	3年	99.06.15	1,918,254	1.21%	2,218,254	1.39%	3,727	0.00%	無	無	本公司總經理及本公司 所屬子公司之董事長、總 經理等	董 事 長	林序庭	姻親	
董事	台北市	宏誠 創業投資 (股)公司	104.06.11	3年	95.06.20	4,906,836	3.08%	4,906,836	3.08%	無	無	無	無	兆遠科技(股)董事 建騰創達科技(股)董事	無	無	無	無
董事	中華民國	法人代表人 鄭敦謙	104.06.11	3年	95.06.20	無	無	無	無	無	無	無	無	UMC Capital Group 總 經理、公信電子(股)董 事長、益登科技(股)董 事、大亞電線電纜(股) 董事、美國 Ineda Systems 董事	無	無	無	無
董事	台北市	中華開發 創業投資 (股)公司	104.06.11	3年	101.06.12	2,513,383	1.58%	2,513,383	1.58%	無	無	無	無	定穎電子(股)董事	無	無	無	無
董事	中華民國	法人代表人 康家禎	104.06.11	3年	103.08.25	無	無	無	無	無	無	無	無	中華開發協理	無	無	無	無
獨立 董事	中華民國	駱總明	104.06.11	3年	92.06.06	2,975	0.00%	2,975	0.00%	2,975	0.00%	無	無	新寶地政士事務所 負責人	無	無	無	無
獨立 董事	中華民國	柯柏成	104.06.11	3年	92.06.06	無	無	無	無	無	無	無	無	碩天科技(股)、齊瀚光 電(股)監察人; F 大 洋、益航、哲固、盛寶、 凱碩及康呈薪酬委員	無	無	無	無

職稱	國籍或註冊地	姓名	選(就)任日期	任期	初次選任日期	選任時持有股份		現在持有股數		配偶、未成年子女現在持有股份		利用他人名義持有股份		主(學)要(學)經歷	目前兼任本公司及其他公司之職務	具配偶或二親等以內關係之其他主管、董事或監察人		
						股數	持股比例	股數	持股比例	股數	持股比例	股數	持股比例			職稱	姓名	關係
獨立董事	中華民國	白蓉生	104.06.11	3年	97.06.13	無	無	無	無	無	無	無	無	TPCA 技術顧問、尚茂電子材料(股)獨立董事	無	無	無	
監察人	中華民國	陳根清	104.06.11	3年	95.06.20	1,643,235	1.03%	1,643,235	1.03%	368,129	0.23%	無	無	聲寶公司 高商畢	亨吉(有)公司董事長 力衡投資董事長 百金投資董事長 齊瀚光電(股)監察人	無	無	無
監察人	中華民國	牛正基	104.06.11	3年	95.06.20	2,676	0.00%	2,676	0.00%	無	無	無	無	紐約科技大學 博士 義守大學生物 醫學工程系兼 任助理教授	冠偉(有)顧問	無	無	無
監察人	中華民國	吳鍾達	104.06.11	3年	102.06.11	無	無	無	無	無	無	無	無	紐約羅徹斯特 理工學院照相 科學儀器碩士	金文星(有)負責人	無	無	無

法人股東之主要股東

105 年 4 月 30 日

法人股東名稱	法人股東之主要股東
宏誠創業投資(股)公司	聯華電子股份有限公司，持股比例 100%
中華開發創業投資(股)公司	中華開發工業銀行股份有限公司，持股比例 100%

主要股東為法人者其主要股東

105 年 4 月 30 日

法人名稱	法人之主要股東
聯華電子股份有限公司 (資料來源：103 年度年報)	6.52% 美商摩根大通託管聯華電子海外存託憑證專戶 3.47% 迅捷投資股份有限公司 2.56% 台灣銀行保管希爾契斯特國際投資人國際價值股票信託投資專戶 2.48% 矽統科技股份有限公司 1.93% 國泰人壽保險股份有限公司 1.47% 台灣銀行保管希爾契斯特國際投資人國際價值股票集團信託投資專戶 1.41% 花旗台灣託管次元新興市場評估基金投資專戶 1.39% 富邦人壽保險股份有限公司 1.38% 大通託管沙烏地阿拉伯中央銀行投資專戶 1.19% 摩根大通銀行託管 ABP 退休基金投資專戶
中華開發工業銀行股份有限公司	中華開發金融控股股份有限公司 100%

2 董事及監察人資料(二)

105 年 4 月 30 日

姓名	是否具有五年以上工作經驗 及下列專業資格			符合獨立性情形 (註 1)										兼任 其他 公司 董事 獨立 家數
	商 務、法 務、財 務、 會 計或公 司 業 務所 須相 關 科 系 之 公 立 大 專 院 校 講 師 以 上	法 官、檢 察 官、 律 師、會 計 師 或 其 他 與 公 司 業 務 所 需 之 國 家 考 試 及 格 領 有 證 書 之 專 門 業 及 技 術 人 員	商 務、法 務、財 務、 會 計或公 司 業 務所 須之 工 作 經 驗	1	2	3	4	5	6	7	8	9	10	
林序庭			✓				✓	✓	✓	✓	✓	✓	✓	-
王嘉鴻			✓				✓	✓	✓	✓	✓	✓	✓	-
鄭敦謙			✓	✓	✓	✓	✓	✓	✓	✓	✓	✓	✓	-
康家禎			✓	✓	✓	✓	✓	✓	✓	✓	✓	✓	✓	-
駱總明			✓	✓	✓	✓	✓	✓	✓	✓	✓	✓	✓	-
柯柏成	✓		✓	✓	✓	✓	✓	✓	✓	✓	✓	✓	✓	-
白蓉生			✓	✓	✓	✓	✓	✓	✓	✓	✓	✓	✓	1
陳根清			✓	✓	✓		✓	✓	✓	✓	✓	✓	✓	-
牛正基			✓	✓	✓	✓	✓	✓	✓	✓	✓	✓	✓	-
吳鍾達			✓	✓	✓	✓	✓	✓	✓	✓	✓	✓	✓	-

註 1：各董事、監察人於選任前二年及任職期間符合下述各條件者，請於各條件代號下方空格中打“✓”。

- (1) 非為公司或其關係企業之受僱人。
- (2) 非公司或其關係企業之董事、監察人(但如為公司或其母公司、公司直接及間接持有表決權之股份超過百分之五十之子公司之獨立董事者，不在此限)。
- (3) 非本人及其配偶、未成年子女或以他人名義持有公司已發行股份總額百分之一以上或持股前十名之自然人股東。
- (4) 非前三款所列人員之配偶、二親等以內親屬或三親等以內直系血親親屬。
- (5) 非直接持有公司已發行股份總額百分之五以上法人股東之董事、監察人或受僱人，或持股前五名法人股東之董事、監察人或受僱人。
- (6) 非與公司有財務或業務往來之特定公司或機構之董事(理事)、監察人(監事)、經理人或持股百分之五以上股東。
- (7) 非為公司或關係企業提供商務、法務、財務、會計等服務或諮詢之專業人士、獨資、合夥、公司或機構之企業主、合夥人、董事(理事)、監察人(監事)、經理人及其配偶。但依股票上市或於證券商營業處所買賣公司薪資報酬委員會設置及行使職權辦法第七條履行職權之薪資報酬委員會成員，不在此限。
- (8) 未與其他董事間具有配偶或二親等以內之親屬關係。
- (9) 未有公司法第 30 條各款情事之一。
- (10) 未有公司法第 27 條規定以政府、法人或其代表人當選。

(二)總經理、副總經理、協理、各部門及分支機構主管

105年4月30日

職	稱	籍	姓名	選(就)任日期	持有股份		配偶、未成年子女持有股份		利用他人名義持有股份		主要經(學)歷	目前兼任其他公司之職務	具配偶或二親等以內關係之經理人	
					股數	持股比例	股數	持股比例	股數	持股比例			職稱	姓名
執行長		中華民國	林序庭	94.11.29	5,516,149	3.46%	無	無	無	無	本公司董事長、本公司所屬子公司之董事長、董事等	特助	林若萍	父女
總經理		中華民國	王嘉鴻	100.01.13	2,218,254	1.39%	3,727	0.00%	無	無	本公司所屬子公司之董事長、總經理等	總經理	王嘉鴻	姻親
副總經理		中華民國	黃英明	95.05.08	142,679	0.09%	4,420	0.00%	無	無	本公司所屬子公司之董事長、總經理等	無	無	無
副總經理		中華民國	陳招陽	91.02.01	150,694	0.09%	無	無	無	無	無	無	無	無
副總經理		中華民國	翁勝洲	103.02.01	13,878	0.01%	無	無	無	無	無	無	無	無
協理		中華民國	顏昌隆	103.02.01	38,670	0.02%	27,516	0.02%	無	無	無	無	無	無
廠長		中華民國	黃增乾	103.10.01	13,509	0.01%	無	無	無	無	無	無	無	無
特助		中華民國	林若萍	104.08.10	215,249	0.13%	無	無	1,401,000	0.88%	本公司所屬子公司之監察人、曼尼優(有)負責人	董事長	林序庭	父女
財務經理		中華民國	柯梨青	97.06.26	無	無	無	無	無	無	無	無	無	無

註：林若萍特助於104年8月10日新任；周沁怡協理於104年10月17日解任。

2. 監察人之酬金

單位：新台幣仟元

職稱	姓名	監察人酬金						A、B及C等三項總額之比例	有無領取來自子公司以外轉投資事業酬金		
		報酬(A)		酬勞(B) (註1)		業務執行費用(C)					
		本公司	財務報告內所有公司	本公司	財務報告內所有公司	本公司	財務報告內所有公司				
監察人	陳根清					本公司	財務報告內所有公司	本公司	財務報告內所有公司		
監察人	牛正基	無	無	3,086	3,086	54	54	0.84%	0.84%		無
監察人	吳鍾達										

註1：104年度盈餘分配經105年3月14日董事會通過擬議配發董事酬勞金額NTD10,286,883元，員工酬勞金額NTD77,151,624元。截至年報刊印日止本次擬議配發數尚未經股東會決議通過，上表配發金額係依去年實際配發之比例計算之。

酬金級距表

給付本公司各個監察人酬金級距	監察人姓名	
	本公司	前三項酬金總額(A+B+C)
低於2,000,000元	陳根清、牛正基、吳鍾達	財務報告內所有公司D 陳根清、牛正基、吳鍾達
2,000,000元(含)~5,000,000元		
5,000,000元(含)~10,000,000元		
10,000,000元(含)~15,000,000元		
15,000,000元(含)~30,000,000元		
30,000,000元(含)~50,000,000元		
50,000,000元(含)~100,000,000元		
100,000,000元以上		
總計	3	3

3. 總經理及副總經理之酬金

單位：新台幣仟元/仟股

職稱	姓名	薪資(A)		退職退休金(B)(註2)		獎金及特支費等等(C)		員工酬勞金額(D)(註1)			A、B、C及D等四項總額占稅後純益之比例(%)		取得員工認股權憑證數額		取得限制新股數		無領取自公司以轉實業金	
		本公司	財務報告內所有公司	本公司	財務報告內所有公司	本公司	財務報告內所有公司	現金金額	股票金額	現金金額	股票金額	本公司	財務報告內所有公司	本公司	財務報告內所有公司			
董事長兼執行長	林序庭																	
總經理	王嘉鴻																	
副總經理	黃英明	9,543	16,125	無	無	1,869	16,116	21,464	無	21,464	無	8.83%	590,000	無	無	無	無	
副總經理	陳招陽																	
副總經理	翁勝洲																	

註1：104年度盈餘分配經105年3月14日董事會通過擬議配發董事酬勞金額NTD10,286,883元，員工酬勞金額NTD77,151,624元。截至年報刊印日止本次擬議配發數尚未經股東會決議通過，上表配發金額係依去年實際配發之比例計算之。

註2：104年度實際給付退職退休金金額為NTD0元及退職退休金費用化之提列數及提撥數各為NTD27,000元。

酬金級距表

給付本公司各個總經理及副總經理酬金級距	總經理及副總經理姓名
低於2,000,000元	本公司
2,000,000元(含)~5,000,000元	黃英明、陳招陽、翁勝洲
5,000,000元(含)~10,000,000元	黃英明、陳招陽、翁勝洲
10,000,000元(含)~15,000,000元	林序庭、王嘉鴻
15,000,000元(含)~30,000,000元	林序庭、王嘉鴻
30,000,000元(含)~50,000,000元	
50,000,000元(含)~100,000,000元	
100,000,000元以上	
總計	5

(四) 分派員工酬勞之經理人姓名及分派情形

105 年 04 月 30 日

單位：新台幣仟元

	職稱	姓名	股票金額	現金金額 (註 1)	總計	總額占稅後 純益之比例 (%)
經 理 人	董事長兼執行長	林序庭	無	17,320	17,320	4.65%
	總經理	王嘉鴻				
	副總經理	黃英明				
	副總經理	陳招陽				
	副總經理	翁勝洲				
	協理	顏昌隆				
	廠長	黃增乾				
	特助	林若萍				
	經理	柯梨青				

註 1：104 年度盈餘分配經 105 年 3 月 14 日董事會決議通過配發員工酬勞金額 NTD77,151,624 元。截至年報刊印日止本次擬議配發數尚未經股東會決議通過，上表配發金額係依去年實際配發之比例計算之。

註 2：林若萍特助於 104 年 8 月 10 日新任；周沁怡協理於 104 年 10 月 17 日解任。

(五) 本公司及合併報表所有公司於最近二年度支付本公司董事、監察人、總經理及副總經理酬金總額占個體或個別財務報告稅後純益比例之分析並說明給付酬金之政策、標準與組合、訂定酬金之程序及與經營績效之關聯性：

單位：新台幣仟元

年 度	董事、監察人、總經理及副總經理酬金合計	前項酬金占稅後純益比例	給付酬金之政策、標準與組合、訂定酬金之程序及與經營績效之關聯性
103 年	56,387	15.12%	董監事酬金之訂定依據公司章程規定股利發放政策，將年度盈餘分配情形提報董事會討論後送交股東會決議後發放。總經理酬金之訂定依據公司績效考核制度發放。
104 年	64,199 (註 1)	16.45%	董監事酬金之訂定依據公司章程規定股利發放政策，將年度盈餘分配情形提報董事會討論後送交股東會決議後發放。總經理酬金之訂定依據公司績效考核制度發放。

註 1：104 年度盈餘分配經 105 年 3 月 14 日董事會通過擬議配發董監事酬勞金額 NTD10,286,883 元，員工酬勞金額 NTD77,151,624 元。截至年報刊印日止本次擬議配發數尚未經股東會決議通過，上表配發金額係依去年實際配發之比例計算之。

三、公司治理運作情形：

(一)董事會運作情形：

104 年度董事會開會 9 次(A)，出席情形如下：

職稱	姓名	實際出(列)席次數(B)	委託出席次數	實際出(列)席率(%) (B/A)	備註
董事長	林序庭	9	0	100.0	
董事	王嘉鴻	7	2	77.8	
董事	宏誠創業投資(股)公司 代表人：鄭敦謙	8	1	88.9	
董事	中華開發創業投資(股)公司 代表人：康家禎	9	0	100.0	
獨立董事	駱總明	9	0	100.0	
獨立董事	柯柏成	8	1	88.9	
獨立董事	白蓉生	8	0	88.9	

其他應記載事項：

一、證交法第 14 條之 3 所列事項暨其他經獨立董事反對或保留意見且有紀錄或書面聲明之董事會議決事項，應敘明董事會日期、期別、議案內容、所有獨立董事意見及公司對獨立董事意見之處理：無。

二、董事對利害關係議案迴避之執行情形，應敘明董事姓名、議案內容、應利益迴避原因以及參與表決情形：無。

三、當年度及最近年度加強董事會職能之目標（例如設立審計委員會、提昇資訊透明度等）與執行情形評估：

本公司除設置三席獨立董事外並依『董事會議事規範』作為董事會執行依據，以提升運作效率及決策能力，董事踴躍出席董事會，討論公司重大決策並提供意見。

(二)審計委員會運作情形或監察人參與董事會運作情形：

1. 審計委員會運作情形：本公司尚未成立審計委員會。

2. 監察人參與董事會運作情形：

104 年度董事會開會 9 次 (A)，列席情形如下：

職稱	姓名	實際列席次數 (B)	實際列席率(%) (B / A)	備註
監察人	陳根清	9	100.0	
監察人	牛正基	6	66.7	
監察人	吳鍾達	9	100.0	

其他應記載事項：

一、監察人之組成及職責：

(一) 監察人與公司員工及股東之溝通情形 (例如溝通管道、方式等)：

本公司監察人藉由定期/不定期會議、股東會與員工及股東溝通。

(二) 監察人與內部稽核主管及會計師之溝通情形 (例如就公司財務、業務狀況進行溝通之事項、方式及結果等)：

本公司監察人藉由定期及不定期會議與內部稽核主管溝通了解財務、業務、稽核狀況及前往會計師事務所與簽證會計師會面討論公司財務查核狀況。

二、監察人列席董事會如有陳述意見，應敘明董事會日期、期別、議案內容、董事會決議結果以及公司對監察人陳述意見之處理：無。

(三)公司治理運作情形及其與上市上櫃公司治理實務守則差異情形及原因

評估項目	運作情形			與上市上櫃 公司治理實 務守則差異 情形及原因
	是	否	摘要說明	
一、公司是否依據「上市上櫃 公司治理實務守則」訂定 並揭露公司治理實務守 則？	V		本公司於104年11月10日董事會 決議通過「公司治理實務守 則」，並揭露於公開資訊觀測站 及本公司網站。	無差異
二、公司股權結構及股東權益 (一) 公司是否訂定內部作業 程序處理股東建議、疑 義、糾紛及訴訟事宜， 並依程序實施？ (二) 公司是否掌握實際控制 公司之主要股東及主要 股東之最終控制者名 單？ (三) 公司是否建立、執行與 關係企業間之風險控管 及防火牆機制？ (四) 公司是否訂定內部規 範，禁止公司內部人利用 市場上未公開資訊買賣 有價證券？	V V V V		(一)本公司已訂定「內部重大資 訊處理作業程序」，規範相關 處理程序，並設有發言人(林 若萍)、代理發言人(李惠華) 及股務單位，處理股東建 議、疑義、糾紛及訴訟等事 宜。 (二)本公司設有股務專責人員與 股東關係良好、隨時聯絡， 並掌握實際控制公司之主要 股東及主要股東之最終控制 者名單。 (三)本公司已訂定「關係企業交 易作業辦法及子公司監理作 業辦法」，並依規執行與關係 企業間之風險控管及防火牆 機制。 (四)本公司訂有「董事、監察人 及經理人道德行為準則」及 「誠信經營守則」，嚴禁公 司內部人利用市場上未公 開資訊買賣有價證券。	無差異
三、董事會之組成及職責 (一) 董事會是否就成員組成 擬訂多元化方針及落實 執行？ (二) 公司除依法設置薪資報 酬委員會及審計委員會 外，是否自願設置其他 各類功能性委員會？ (三) 公司是否訂定董事會績 效評估辦法及其評估方 式，每年並定期進行績 效評估？	V V	V	(一)本公司董事會由十位在 高科技、財務、商務及管理 等領域具有傑出的專業背 景與豐富經驗的董監事成 員所組成，董事會對公司整 體營運及事務負有監督之責。 (二)本公司已依法設置薪資報 酬委員會，薪資報酬委員會 運作情形，請參閱年報第 21~22頁，亦設置三席獨立 董事(駱總明、柯柏成、白 蓉生)，唯尚未設置其他各 類功能性委員會。 (三)本公司已著手擬訂「董事會	除依法設置 薪資報酬委 員會，尚未 設置其他各 類功能性委 員會外，餘 無差異。

評估項目	運作情形			與上市上櫃公司 治理實務 守則差異 情形及原因
	是	否	摘要說明	
(四) 公司是否定期評估簽證會計師獨立性？	V		<p>績效評估辦法及其評估方式」，預計於105年度送交董事會過案後，依該辦法定期進行董事會績效評估。</p> <p>(四) 本公司除於簽證會計師更換時，評估其獨立性外，每年亦依簽證會計師所出具之獨立性聲明書，進行獨立性事項評估，並送呈董事會報告，尚無發現違反獨立性之情事。</p>	
四、公司是否建立與利害關係人溝通管道，及於公司網站設置利害關係人專區，並妥適回應利害關係人所關切之重要企業社會責任議題？	V		<p>本公司設有投資人關係部門協助處理相關問題，並於公司網站上設置有股東園地，定期公佈業務與財務資訊；除此之外，公司網站上亦設有利害關係人專區及電子郵件信箱，作為利害關係人之溝通管道，對於利害關係人之問題皆會妥善處理，如與監察人有關，亦會送請監察人協助處理。</p>	無差異
五、公司是否委任專業股務代辦機構辦理股東會事務？	V		<p>本公司委託股務代理公司(群益金鼎證券股份有限公司股務代理部)辦理股東會事務。</p>	無差異
<p>六、資訊公開</p> <p>(一) 公司是否架設網站，揭露財務業務及公司治理資訊？</p> <p>(二) 公司是否採行其他資訊揭露之方式(如架設英文網站、指定專人負責公司資訊之蒐集及揭露、落實發言人制度、法人說明會過程放置公司網站等)？</p>	<p>V</p> <p>V</p>		<p>(一) 本公司架有網站，網址為： http://www.topoint.tw 本公司已於網站上揭露公司治理資訊、財務業務資訊，亦可由此連結至公開資訊觀測站查詢。</p> <p>(二) 本公司網站備有中、英、日不同語言，並設有發言人制度作為資訊之蒐集及揭露與對外溝通之橋樑。</p>	無差異

評估項目	運作情形			與上市上櫃公司 治理實務守則差異情形及原因
	是	否	摘要說明	
七、公司是否有其他有助於瞭解公司治理運作情形之重要資訊（包括但不限於員工權益、僱員關懷、投資者關係、供應商關係、利害關係人之權利、董事及監察人進修之情形、風險管理政策及風險衡量標準之執行情形、客戶政策之執行情形、公司為董事及監察人購買責任保險之情形等）？	V		<p>本公司架有網站，網址為： http://www.topoint.tw</p> <p>本公司已於網站上揭露公司治理資訊，亦可由此連結至公開資訊觀測站查詢。</p> <p>(一)本公司網站設有企業社會責任、投資人關係等專區。</p> <p>(二)本公司股務單位定期安排董監事進修公司治理相關課程。</p> <p>(三)本公司風險管理政策、風險衡量標準及保護消費者或客戶政策已包含於內部控制制度中，並依各作業辦法確實執行。</p> <p>(四)本公司董事、監察人出席董事會之狀況良好，且董事對董事會所列議案如涉有利害關係有損及公司利益之虞時皆不得加入表決。</p> <p>(五)本公司為追求完善營運，已為董事、監察人投保董監責任險。</p>	無差異
八、公司是否有公司治理自評報告或委託其他專業機構之公司治理評鑑報告？ （若有，請敘明其董事會意見、自評或委外評鑑結果、主要缺失或建議事項及改善情形）	V		<p>本公司為建立公司治理制度並配合財團法人中華民國證券櫃檯買賣中心推動上櫃公司訂定公司治理守則目標。本公司已於96年1月底向社團法人中華公司治理協會提出簡易公司治理評量資料，評量結果已達公司治理制度評量合格標準；另於證基會主辦之「資訊揭露評鑑」中，除九十七、九十八及一百零一年皆獲得A級評等外，九十九、一百、一百零二、一百零三年獲得A+級評等，並於一百零四年獲得A++級的最高評等，顯見公司於落實公司治理並維護投資人權益的努力。</p>	無差異

(四)公司設置薪酬委員會之組成、職責及運作情形：

本公司薪資報酬委員會於100年12月28日董事會決議通過，並依法訂定「薪資報酬委員會組織規程」，明訂本委員會成員由董事會決議委任之，其人數為至少三人，另本委員會成員應以善良管理人之注意，忠實履行下列職權，並對董事會負責，且將所提建議提交董事會討論：

- (1)訂定並定期檢討董事、監察人（審計委員會成員）及經理人績效評估與薪資報酬之政策、制度、標準與結構。
- (2)定期評估並訂定董事、監察人（審計委員會成員）及經理人之薪資報酬。

1. 薪資報酬委員會成員資料

身份別 (註1)	姓名	是否具有五年以上工作經驗 及下列專業資格			符合獨立性情形(註2)								兼任其他 公開發行公司 薪資報酬委員 家數	備註	
		商務、法 務、會計 或公司業 務所需相 關料系之 公私立大 專院校講 師以上	法官、檢 察官、律 師、會計 師或其他 與公司業 務所需之 國家考 試及領 有證書之 專門職業 技術人員	具有商 務、法 務、財 務、會計 或公司 業務所 需之工 作經驗	1	2	3	4	5	6	7	8			
獨立 董事	柯柏成	V		V	V	V	V	V	V	V	V	V	V	6	
獨立 董事	駱總明			V	V	V	V	V	V	V	V	V	V	-	
獨立 董事	白蓉生			V	V	V	V	V	V	V	V	V	V	-	

註1：身分別請填列係為董事、獨立董事或其他。

註2：各成員於選任前二年及任職期間符合下述各條件者，請於各條件代號下方空格中打“√”。

- (1) 非為公司或其關係企業之受僱人。
- (2) 非公司或其關係企業之董事、監察人。但如為公司或其母公司、公司直接及間接持有表決權之股份超過百分之五十之子公司之獨立董事者，不在此限。
- (3) 非本人及其配偶、未成年子女或以他人名義持有公司已發行股份總額百分之一以上或持股前十名之自然人股東。
- (4) 非前三款所列人員之配偶、二親等以內親屬或三親等以內直系血親。
- (5) 非直接持有公司已發行股份總額百分之五以上法人股東之董事、監察人或受僱人，或持股前五名法人股東之董事、監察人或受僱人。
- (6) 非與公司有財務或業務往來之特定公司或機構之董事（理事）、監察人（監事）、經理人或持股百分之五以上股東。
- (7) 非為公司或其關係企業提供商務、法務、財務、會計等服務或諮詢之專業人士、獨資、合夥、公司或機構之企業主、合夥人、董事（理事）、監察人（監事）、經理人及其配偶。
- (8) 未有公司法第30條各款情事之一。

註3：若成員身分別係為董事，請說明是否符合「股票上市或於證券商營業處所買賣公司薪資委員會設置及行使職權辦法」第6條第5項之規定。

2. 薪資報酬委員會運作情形：

- (1) 本公司之薪資報酬委員會委員計三人。
- (2) 本屆委員任期：104年6月11日至107年6月10日，104年度薪資報酬委員會開會3次(A)，委員資格及出席情形如下：

職稱	姓名	實際出席次數(B)	委託出席次數	實際出席率(%) (B/A)	備註
主席	柯柏成	3	0	100.0%	
委員	駱總明	3	0	100.0%	
委員	白蓉生	2	0	66.7%	

其他應記載事項：

一、董事會如不採納或修正薪資報酬委員會之建議，應敘明董事會日期、期別、議案內容、董事會決議結果以及公司對薪資報酬委員會意見之處理(如董事會通過之薪資報酬優於薪資報酬委員會之建議，應敘明其差異情形及原因)：無。

二、薪資報酬委員會之議決事項，如成員有反對或保留意見且有紀錄或書面聲明者，應敘明薪資報酬委員會日期、期別、議案內容、所有成員意見及對成員意見之處理：無。

(五)履行社會責任情形：公司對環保、社區參與、社會貢獻、社會服務、社會公益、消費者權益、人權、安全衛生與其他社會責任活動所採行之制度與措施及履行情形：

履行社會責任情形

評估項目	運作情形		與上市上櫃公司企業社會責任實務守則差異情形及原因
	是	否	
<p>一、落實公司治理</p> <p>(一) 公司是否訂定企業社會責任政策或制度，以及檢討實施成效？</p> <p>(二) 公司是否定期舉辦社會責任教育訓練？</p> <p>(三) 公司是否設置推動企業社會責任專(兼)職單位，並由董事會授權高階管理階層處理，及向董事會報告處理情形？</p> <p>(四) 公司是否訂定合理薪資報酬政策，並將員工績效考核制度與企業社會責任政策結合，及設立明確有效之獎勵與懲戒制度？</p>	<p>V</p> <p>V</p> <p>V</p> <p>V</p>	<p>摘要說明</p> <p>(一) 本公司於104年11月10日董事會決議通過「企業社會責任實務守則」，並成立企業永續委員會，每季定期召開會議，討論企業社會責任推動方案與執行成果。</p> <p>(二) 本公司已同步進行企業社會責任報告書之編寫，且聘請外部顧問定期舉辦社會責任教育訓練。</p> <p>(三) 104年本公司成立「企業永續委員會」，由董事長與總經理擔任主任委員，其下分為四個小組，包括以財務單位為主之「公司治理小組」、以人力資源及管理單位為主之「員工照顧暨社會關懷小組」、以廠務及研究設計單位為主之「環境永續小組」、以供應鏈及業務單位為主之「供應鏈與客戶管理小組」，並設立推動辦公室，以協助委員會運作及定期向董事會報告。本公司企業永續委員會每季定期召開會議，將各利害關係人關注之議題納入例行性工作及年度目標，進而推動執行企業社會責任相關活動，以落實永續經營之目標。</p> <p>(四) 本公司已有訂定合理薪資報酬政策，並將員工績效考核制度與企業社會責任政策結合。</p>	<p>無差異</p>

評估項目	運作情形		與上市櫃公司企業社會責任實務守則差異情形及原因
	是	否	
<p>二、發展永續環境</p> <p>(一) 公司是否致力於提升各項資源之利用效率，並使用對環境負荷衝擊低之再生物料？</p>	V	<p>(一) 本公司積極推動綠色回收計畫，104年度產品及包材總回收數量超過1,000萬個，延長產品與包材的生命週期，降低生產過程中原物料與能源消耗，同時推動回收再利用，104年廢棄物減量11.5%。</p>	
<p>(二) 公司是否依其產業特性建立合適之環境管理制度？</p>	V	<p>(二) 本公司秉持普及環保、安全衛生訓練，強化全員環安意識；貫徹環安制度與規範，系統化管理，持續改善，營造優質環保、安全、衛生之工作場所。</p>	無差異
<p>(三) 公司是否注意氣候變遷對營運活動之影響，並執行溫室氣體盤查、制定公司節能減碳及溫室氣體減量策略？</p>	V	<p>(三) 本公司已設置安全衛生室專責人員，負責維護及管理環境，每年定期進行溫室氣體自主檢查作業，並透過空管與照明更換、交換運輸管理業，並透過自主管理均能節集減年碳目標。104年本公司人均能源消耗集減年減2.9%；另實施源頭管理，落實減廢、節能、再利用、清潔生產製程，降低成本、減輕對生態環境之衝擊並建製環境管理系統（ISO 14001）。</p>	

評估項目	運作情形		與上市上櫃公司企業社會責任實務守則差異情形及原因
	是	否	
<p>三、維護社會公益</p> <p>(一) 公司是否依照相關法規及國際人權公約，制定相關之管理政策與程序？</p> <p>(二) 公司是否建置員工申訴機制及管道，並妥適處理？</p> <p>(三) 公司是否提供員工安全與健康之工作環境，並對員工定期實施安全與健康教育？</p> <p>(四) 公司是否建立員工定期溝通之機制，並以合理方式通知對員工可能造成重大影響之營運變動？</p> <p>(五) 公司是否為員工建立有效之職涯能力發展培訓計畫？</p> <p>(六) 公司是否就研發、採購、生產、作業及服務流程等制定相關保護消費者權益政策及申訴程序？</p>	<p>V</p> <p>V</p> <p>V</p> <p>V</p> <p>V</p> <p>V</p>	<p>否</p>	<p>摘要說明</p> <p>(一) 本公司依照相關法規及國際人權公約，制定相關之管理政策與程序。</p> <p>(二) 本公司員工於懷疑或發現有違反法令規章或本守則規範之行為時，得向監察人、經理人、內部稽核主管、管理部主管或其他適當人員呈報。</p> <p>(三) 本公司每年定期舉辦員工健康檢查，以落實健康管理，促進員工身心健康；並聘請職業醫學專科醫師，除每月至本公司臨場服務外，亦配合相關主題辦理健康促進講座。</p> <p>(四) 本公司自成立以來，極為重視員工福利及權益，且定期召開勞資會議，以及提供員工提案暨意見箱，隨時可供員工反應各項問題，建立良好互動，祈奠定勞資和諧關係。</p> <p>(五) 建構學習型組織及智慧型組織一直是本公司的員工發展策略，此在目前極具挑戰的經濟環境下更顯重要。本公司有計劃的實施各項訓練課程，為確保訓練課程、認證評鑑、公司規範及在職人員訓練課程，並積極建立內部講師，同時透過訓練體制與持續的員工進修，期望能培養公司內部之各項專業人才，提昇人員素質，達到快速人才培育、技能提昇及經驗傳承的目標。</p> <p>(六) 本公司的採購作業係透過招標及議價程序，並透過公開、透明、公平競爭的環境，於合格廠商中，尋找提供品質優良之產品及服務之企業合作，若有任何研發、採購、生產、作業及服務流程等問題，可直接聯絡本公司各負責窗口，亦可經由利害關係人專區提出</p>
			無差異

評估項目	運作情形		與上市上櫃公司企業社會責任實務守則差異情形及原因
	是	否	
(七) 對產品與服務之行銷及標示，公司是否遵循相關法規及國際準則？	V	申訴。 (七)本公司產品與服務尚無相關法規規範其行銷及標示，唯本公司產品與服務之行銷及標示皆符合ISO規範。	
(八) 公司與供應商來往前，是否評估供應商過去有無影響環境與社會之紀錄？	V	(八)本公司與供應商來往前，皆會請供應商簽立「供應商社會責任承諾書」，並評估供應商過去有無影響環境與社會之紀錄。	
(九) 公司與其主要供應商之契約是否包含供應商如涉及違反其企業社會責任政策，且對環境與社會有顯著影響時，得隨時終止或解除契約之條款？	V	(九)本公司與其主要供應商之契約已包含供應商如涉及違反其企業社會責任政策，且對環境與社會有顯著影響時，得隨時終止或解除契約之條款。	
四、加強資訊揭露 (一) 公司是否於其網站及公開資訊觀測站等處揭露具攸關性及可靠性之企業社會責任相關資訊？	V	(一)本公司已於本公司網站及公開資訊觀測站等處揭露具攸關性及可靠性之企業社會責任相關資訊。	無差異
五、公司如依據「上市上櫃公司企業社會責任實務守則」訂有本身之企業社會責任守則者，請敘明其運作與所訂守則之差異情形：無。			
六、其他有助於瞭解企業社會責任運作情形之重要資訊： 本公司秉持關懷弱勢回饋社會的理念，104年度共有151人次投入公益活動，貢獻公益時數達368小時，公益活動項目參與如下： 1. 本公司贊助鉅亨網104年溫暖送愛心<愛心小鎮、夢想不老>企業聯合送暖活動。以年長者為主要關懷對象，本著老吾老以及人之老的精神，捐助中華國老人福利推動聯盟、一粒麥子基金會、介惠社會福利慈善基金會、台南市立仁愛之家等機構。 2. 本公司安全衛生室與臺北捐血中心於104年04月02日共同舉辦「尖點有愛、響應捐血」之活動，本著回饋社會、做公益之理念，鼓勵員工挽起衣袖，熱心捐血。當天共有123人來響應此活動，捐血袋數達111袋，並獲得台北捐血捐血中心之感謝狀。 3. 本公司路跑社參加4月18日「親愛的，我挺你！」為植物人而跑公益活動，除展現活力與熱情外，該活動經費全數捐贈予「創世基金會」，以表達對關懷社會弱勢族群，我盡一點點力的理念。 4. 本公司員工發揮愛心與熱誠，於公司內贊助愛心義賣、並發起捐款與發票募集活動。獲得熱烈響應，活動圓滿成功。再一次見證同仁們讓愛延伸，盡己之力關懷社會的精神。			

評估項目	運作情形		與上市上櫃公司企業社會責任實務守則差異情形及原因
	是	否	
	摘要說明		
	<p>5. 本公司員工自發性組成的公益社，於 104 年 9 月 19 日國際淨灘日當天，於新北市石門老梅綠石槽進行淨灘活動，讓沙灘垃圾經檢拾提前提結束垃圾的生命週期，避免流入大海造成二次傷害。當日尖點志工們合力清撿了 40 袋、約計 168 公斤重的垃圾，為守護海洋，貢獻一己之力。</p> <p>6. 本公司路跑社，於 104 年 10 月 4 日參加新北市第一屆【點亮星光、愛心永傳】關懷自閉症公益路跑活動，展現了團隊的活力、健康與熱情。同時，該活動經費全數捐贈予「新北市自閉症適應體育推廣協會」，期待能為自閉症族群給予更多支持與鼓勵的力量。</p> <p>除此之外，本公司深刻體認「永續發展」為未來企業經營所必須面對之挑戰目標，在追求成長的同時，仍不忘善盡企業社會責任，持續提升生產技術、產品品質，並積極地建立環境管理系統與安全衛生管理系統，訂定社會環境責任與安全衛生政策，承諾採取以下執行方針：</p> <ol style="list-style-type: none"> 1. 遵守並符合政府頒定之環保、安全衛生相關適用法規及其他要求事項。 2. 鼓勵承攬商做好環境保護及安全衛生。 3. 減少廢棄物產生的機會，並且應盡可能將可回收物質透過分類，減少廢棄物的產生量。 4. 以源頭思考進行整體規劃，減少污染的產生機會。 5. 落實健康管理，促進員工身心健康。 6. 落實減廢、節能、清潔生產製程，降低成本、減輕對生態環境之衝擊，並建制環境管理系統（ISO 14001）。 7. 以危害鑑別、風險評估，辨認風險並依據等級控制風險，同時落實安全衛生自主管理，並建制職業安全衛生管理系統（OHSAS 18001） <p>另本公司為響應新北市經濟發展局與行政院推廣企業在地節電服務計畫，以自身能量提供在地鄰里節電資源，將企業社會責任化為具體行動，擴大正向影響力。自十月份起開始提供現場節電診斷服務，並獲樹林區南園里里長轉介桃子腳子園里里長轉介小報名參與此一活動；本公司亦積極參與新北市政府經濟發展局 104 年度「清潔節能與減碳生產輔導計畫」，計畫宗旨為協助產業改善環境績效、減少碳排放、降低產業能源成本，營造永續經營環境。</p> <p>本公司相關企業社會責任運作情形，可於本公司網站查詢，網址為：http://www.topoint.tw</p>		
	七、公司企業社會責任報告書如有通過相關驗證機構之查證標準，應加以敘明：無。		

(六)公司履行誠信經營情形及採行措施：

評估項目	運作情形		與上市上櫃公司誠信經營守則差異情形及原因
	是	否	
<p>一、訂定誠信經營政策及方案</p> <p>(一) 公司是否於規章及對外文件中明示誠信經營之政策、作法，以及董事會與管理階層積極落實經營政策之承諾？</p> <p>(二) 公司是否訂定防範不誠信行為方案，並於各方案內明定作業程序、行為指南、違規之懲戒及申訴制度，且落實執行？</p> <p>(三) 公司是否對「上市上櫃公司誠信經營守則」第七條第二項各款或其他營業範圍內具較高不誠信行為風險之營業活動，採行防範措施？</p>	<p>V</p> <p>V</p> <p>V</p>	<p>(一) 誠信是企業之根本，本公司已訂定「道德行為準則」及「誠信經營守則」，並揭露於本公司網站及公開資訊觀測站，以供董監、經理人、全體同仁及其他利害關係人遵循辦理。</p> <p>(二) 本公司已於「誠信經營守則」明訂防範不誠信行為方案之作業程序、行為指南、違規之懲戒及申訴制度，且落實執行。</p> <p>(三) 本公司除於「誠信經營守則」明定禁止相關不誠信行為風險之營業活動，並採行防範措施外，亦透過內部稽核定期檢視相關作業流程，以防堵不誠信行為風險產生。</p>	無差異
<p>二、落實誠信經營</p> <p>(一) 公司是否評估往來對象之誠信紀錄，並於其與往來交易對象簽訂之契約中明訂誠信行為條款？</p> <p>(二) 公司是否設置隸屬董事會之推動企業誠信經營專(兼)職單位，並定期向董事會報告其執行情形？</p> <p>(三) 公司是否制定防止利益衝突政策、提供適當陳述管道，並落實執行？</p>	<p>V</p> <p>V</p> <p>V</p>	<p>(一) 本公司與供應商、客戶或其他商業往來對象從事商業行為前，會事先評估其合法性及有無不誠信行為之紀錄，一旦發現不誠信行為，即立即停止往來，另本公司與他人簽訂契約，其內容宜包含遵守誠信經營政策及交易相對人如涉及不誠信行為，得隨時終止或解除契約之條款。</p> <p>(二) 本公司為健全誠信經營之管理，由人資部負責誠信經營政策與防範方案之制定及監督執行，並定期向董事會報告，截至目前尚未發現有重大違反之行為。</p> <p>(三) 本公司董監、經理人及全體同仁行為準則皆須以公司整體利益為考量，不得意圖使其自身、配偶、父母、子女或三親等以內之親屬獲致不當利益或妨礙公司利益。</p>	無差異

評估項目	運作情形		與上市上櫃公司誠信經營守則差異情形及原因
	是	否	
(四) 公司是否為落實誠信經營已建立有效的會計制度、內部控制制度，並由內部稽核單位定期查核，或委託會計師執行查核？	V	(四) 本公司應就較高不誠信行為風險之營業活動，建立有效之會計制度及內部控制制度，不得有外帳或保留秘密帳戶，並應隨時檢討，俾確保該制度之設計及執行持續有效；另本公司內部稽核人員應定期查核前項制度遵循情形，並作成稽核報告提報董事會。(五) 本公司定期舉辦誠信經營之內部教育訓練，且積極鼓勵董監事及相關高層主管參與外部誠信經營之教育訓練及宣導。	
(五) 公司是否定期舉辦誠信經營之內、外部之教育訓練？	V		
三、公司檢舉制度之運作情形	V	(一) 本公司員工於懷疑或發現有違反法令規章或本守則規範之行為時，得向監察人、經理人、內部稽核主管、管理部主管或其他適當人員呈報。	無差異
(一) 公司是否訂定具體檢舉及獎勵制度，並建立便利檢舉管道，及針對被檢舉對象指派適當之受理專責人員？	V	(二) 本公司已訂定受理檢舉事項之調查標準作業程序，且對檢舉人身分及檢舉內容絕對保密。	
(二) 公司是否訂定受理檢舉事項之調查標準作業程序及相關保密機制？	V	(三) 本公司將保護呈報者的安全，使其免於遭受報復（或威脅、騷擾）之風險。	
(三) 公司是否採取保護檢舉人不因檢舉而遭受不當處置之措施？	V		
四、加強資訊揭露	V	本公司已於網站上揭露「誠信經營守則」，另本公司設有發言人制度作為資訊之蒐集及揭露與對外溝通之橋樑，且於公司網站、年報及公開說明書揭露其誠信經營守則內容及推動成效。 網址： http://www.topoint.tw/	無差異
(一) 公司是否於其網站及公開資訊觀測站，揭露其所訂誠信經營守則內容及推動成效？	V		
五、公司如依據「上市上櫃公司誠信經營守則」訂有本身之誠信經營守則者，請敘明其運作與所訂守則之差異情形：無			
六、其他有助於瞭解公司誠信經營運作情形之重要資訊（如公司檢討修正其訂定之誠信經營守則等情形）： 本公司相關誠信經營運作情形，可於本公司網站查詢，網址為： http://www.topoint.tw			

(七) 公司治理守則及相關規章其查詢方式：請至「公開資訊觀測站」公司治理專區。

(八) 其他足以增進對公司治理運作情形之重要資訊：

1. 本公司網站 <http://www.topoint.tw> 「投資人關係」及「社會責任」專區。
2. 本公司經理人參與公司治理有關之進修與訓練：

稱職	姓名	進修日期	主辦單位	課程名稱	進修時數
執行長	林序庭	104.11.24	社團法人中華 公司治理協會	獨立董事職能發揮與 審計委員會運作實務 &財報舞弊偵查技巧	6
總經理	王嘉鴻				

(九) 內部控制制度執行狀況：

1. 內部控制制度聲明書：請參閱年報第 31 頁。
2. 委託會計師專案審查內部控制制度：無。

尖點科技股份有限公司
內部控制制度聲明書



日期：105年03月14日

本公司民國一〇四年度之內部控制制度，依據自行評估的結果，謹聲明如下：

- 一、本公司確知建立、實施和維護內部控制制度係本公司董事會及經理人之責任，本公司業已建立此一制度。其目的係在對營運之效果及效率(含獲利、績效及保障資產安全等)、報導具可靠性、及時性、透明性及符合相關規範暨相關法令規章之遵循等目標的達成，提供合理的確保。
- 二、內部控制制度有其先天限制，不論設計如何完善，有效之內部控制制度亦僅能對上述三項目標之達成提供合理的確保；而且，由於環境、情況之改變，內部控制制度之有效性可能隨之改變。惟本公司之內部控制制度設有自我監督之機制，缺失一經辨認，本公司即採取更正之行動。
- 三、本公司係依據「公開發行公司建立內部控制制度處理準則」(以下簡稱「處理準則」)規定之內部控制制度有效性之判斷項目，判斷內部控制制度之設計及執行是否有效。該「處理準則」所採用之內部控制制度判斷項目，係為依管理控制之過程，將內部控制制度劃分為五個組成要素：1. 控制環境，2. 風險評估，3. 控制作業，4. 資訊與溝通，及5. 監督作業。每個組成要素又包括若干項目。前述項目請參見「處理準則」之規定。
- 四、本公司業已採用上述內部控制制度判斷項目，評估內部控制制度之設計及執行的有效性。
- 五、本公司基於前項評估結果，認為本公司於民國104年12月31日的內部控制制度(含對子公司之監督與管理)，包括瞭解營運之效果及效率目標達成之程度、報導係屬可靠、及時、透明及符合相關規範暨相關法令規章之遵循有關的內部控制制度等之設計及執行係屬有效，其能合理確保上述目標之達成。
- 六、本聲明書將成為本公司年報及公開說明書之主要內容，並對外公開。上述公開之內容如有虛偽、隱匿等不法情事，將涉及證券交易法第二十條、第三十二條、第一百七十一條及第一百七十四條等之法律責任。
- 七、本聲明書業經本公司民國105年03月14日董事會通過，出席董事七人中，有零人持反對意見，餘均同意本聲明書之內容，併此聲明。

尖點科技股份有限公司

董事長：林序庭

簽章



總經理：王嘉鴻

簽章



(十)最近年度及截至年報刊印日止公司及其內部人員依法被處罰、公司對其內部人員違反內部控制制度規定之處罰、主要缺失與改善情形：

本公司明訂內部人員違反內部控制制度規定，除年度績效考評納入評分標準外，並於每次稽核報告中提報缺失人員之處罰及載明主要缺失及預期改善期限，稽核單位持續追蹤改善情形並作成紀錄；最近年度及截至年報刊印日止，主要缺失皆已改善完成。

(十一)最近年度及截至年報刊印日止，股東會及董事會之重要決議：

1. 104.6.11 股東會決議事項及執行情形之檢討：

股東會決議事項	執行情形																																	
<p>(1)承認本公司 103 年度各項決算表冊案。</p> <p>(2)承認 103 年度盈餘分配案。 現金股利，每股配發現金 1.2234 元，本公司嗣後因股本變動致影響流通在外股數，而使股東配股/息率因此發生變動者，授權董事會調整之。</p> <p>(3)通過本公司「公司章程」修訂案。</p> <p>(4)通過本公司「背書保證作業辦法」修訂案。</p> <p>(5)通過董事及監察人選舉案。</p>	<p>(1)本案經主席徵詢全體出席股東無異議照案通過。</p> <p>(2)因股本變動致影響流通在外股數，經 104 年 7 月 9 日董事會決議調整現金股利，每股配發現金調整為 1.2226 元，並訂定除息基準日為 104 年 8 月 5 日，並於 104 年 8 月 25 日發放現金股利。</p> <p>(3)已依修訂後修文運作。</p> <p>(4)已依修訂後修文運作。</p> <p>(5)當選名單如下：</p> <table border="1" data-bbox="815 1084 1430 1599"> <thead> <tr> <th>身份別</th> <th>戶名</th> <th>當選權數</th> </tr> </thead> <tbody> <tr> <td>董事</td> <td>林序庭</td> <td>195,188,175</td> </tr> <tr> <td>董事</td> <td>王嘉鴻</td> <td>174,677,591</td> </tr> <tr> <td>董事</td> <td>宏誠創業投資(股)公司</td> <td>107,399,222</td> </tr> <tr> <td>董事</td> <td>中華開發創業投資(股)公司</td> <td>107,399,222</td> </tr> <tr> <td>獨立董事</td> <td>駱總明</td> <td>20,523,668</td> </tr> <tr> <td>獨立董事</td> <td>柯柏成</td> <td>20,524,668</td> </tr> <tr> <td>獨立董事</td> <td>白蓉生</td> <td>20,523,668</td> </tr> <tr> <td>監察人</td> <td>陳根清</td> <td>90,329,334</td> </tr> <tr> <td>監察人</td> <td>牛正基</td> <td>87,815,951</td> </tr> <tr> <td>監察人</td> <td>吳鍾達</td> <td>85,302,568</td> </tr> </tbody> </table>	身份別	戶名	當選權數	董事	林序庭	195,188,175	董事	王嘉鴻	174,677,591	董事	宏誠創業投資(股)公司	107,399,222	董事	中華開發創業投資(股)公司	107,399,222	獨立董事	駱總明	20,523,668	獨立董事	柯柏成	20,524,668	獨立董事	白蓉生	20,523,668	監察人	陳根清	90,329,334	監察人	牛正基	87,815,951	監察人	吳鍾達	85,302,568
身份別	戶名	當選權數																																
董事	林序庭	195,188,175																																
董事	王嘉鴻	174,677,591																																
董事	宏誠創業投資(股)公司	107,399,222																																
董事	中華開發創業投資(股)公司	107,399,222																																
獨立董事	駱總明	20,523,668																																
獨立董事	柯柏成	20,524,668																																
獨立董事	白蓉生	20,523,668																																
監察人	陳根清	90,329,334																																
監察人	牛正基	87,815,951																																
監察人	吳鍾達	85,302,568																																
<p>(6)通過解除本公司第七屆董事競業禁止案。</p>	<p>(6)已依通過後議案辦理。</p>																																	

2. 董事會

時 間	案 由
104.01.08	1. 本公司 100 年度員工認股權發行新股增資案。
104.03.10	1. 本公司 103 年度決算表冊案。 2. 本公司 103 年度盈餘分配案。 現金股利 194,644,535 元，每股配發現金股利 1.2234 元 3. 本公司「公司章程」修訂案。 4. 本公司「背書保證作業辦法」修訂案。 5. 本公司 104 年股東常會召開時間、地點及召集事由案。
104.04.14	1. 本公司 100 年度員工認股權發行新股增資案。
104.05.08	1. 本公司 104 年第一季財務報表案。
104.06.11	1. 推選第七屆董事長案。 2. 本公司薪資報酬委員會委員名單案。
104.07.09	1. 本公司 104 年配息基準日案。 2. 本公司因股本變動影響流通在外股數，故調整股東配息率案。 3. 本公司 100 年度員工認股權發行新股增資案。 4. 本公司擬為子公司申請背書保證案
104.08.07	1. 本公司 104 年第二季財務報表案。
104.11.10	1. 本公司 104 年第三季財務報表案。 2. 訂定本公司「公司治理實務守則」案。 3. 訂定本公司「企業社會責任實務守則」案。
104.12.22	1. 本公司 105 年度稽核計劃案。 2. 本公司「公司章程」修訂案。
105.01.07	1. 本公司 100 年度員工認股權發行新股增資案。
105.03.14	1. 本公司 104 年度員工及董監酬勞分配案。 2. 本公司 104 年度決算表冊案。 3. 本公司 104 年度盈餘分配案。 現金股利 215,295,700 元，每股配發現金股利 1.35 元 4. 買回本公司已發行普通股股份案。 5. 本公司 105 年股東常會召開時間、地點及召集事由案。
105.04.26	1. 本公司 105 年第一季財務報表案。 2. 本公司「公司章程」修訂案。

(十二)最近年度及截至年報刊印日止董事或監察人對董事會通過重要決議有不同意見且有紀錄或書面聲明者，其主要內容：無。

(十三)最近年度及截至年報刊印日止，公司董事長、總經理、會計主管、財務主管、內部稽核主管及研發主管等辭職解任情形之彙總：上述人員皆無異動。

四、會計師公費資訊：

(一)會計師公費級距表：

會計師事務所名稱	會計師姓名		查核期間	備註
勤業眾信 聯合會計師事務所	廖婉怡	謝建新	1040101-1041231	

金額單位：新台幣仟元

金額級距		公費項目	審計公費	非審計公費	合計
1	低於 2,000 千元			V	
2	2,000 千元 (含) ~4,000 千元				
3	4,000 千元 (含) ~6,000 千元		V		
4	6,000 千元 (含) ~8,000 千元				
5	8,000 千元 (含) ~10,000 千元				
6	10,000 千元 (含) 以上				

(二)給付簽證會計師、簽證會計師所屬事務所及其關係企業之非審計公費為審計公費之四分之一以上者，應揭露審計與非審計公費金額及非審計服務內容：不適用。

(三)更換會計師事務所且更換年度所支付之審計公費較更換前一年度之審計公費減少者，應揭露更換前後審計公費金額及原因：不適用。

(四)審計公費較前一年度減少達百分之十五以上者，應揭露審計公費減少金額、比例及原因：不適用。

前目所稱審計公費係指公司給付簽證會計師有關財務報告查核、核閱、複核、財務預測核閱及稅務簽證之公費。

五、更換會計師資訊：本公司於最近二年度及期後期間未有更換會計師之情形。

六、公司之董事長、總經理、負責財務或會計事務之經理人，最近一年內曾任職於簽證會計師所屬事務所或其關係企業者，應揭露其姓名、職稱於簽證會計師所屬事務所或其關係企業之期間：無。

七、最近年度及截至年報刊印日止，董事、監察人、經理人及持股比例超過百分之十之股東股權移轉及股權質押變動情形：

(一) 董事、監察人、經理人及大股東股權變動情形

單位：股

職稱	姓名	104 年度		當年度截至 4 月 30 日止	
		持 有 股 數 增 (減) 數	質 押 股 數 增 (減) 數	持 有 股 數 增 (減) 數	質 押 股 數 增 (減) 數
董事長	林序庭	-	-	-	-
董事	王嘉鴻	300,000	1,500,000	-	-
董事	宏誠創業投資(股)公司	-	-	-	-
宏誠代表人	鄭敦謙	-	-	-	-
董事	中華開發創業 投資(股)公司	-	-	-	-
開發代表人	康家禎	-	-	-	-
獨立董事	駱總明	-	-	-	-
獨立董事	柯柏成	-	-	-	-
獨立董事	白蓉生	-	-	-	-
監察人	陳根清	-	-	-	-
監察人	牛正基	-	-	-	-
監察人	吳鍾達	-	-	-	-
副總經理	黃英明	(20,000)	-	-	-
副總經理	陳招陽	43,000	-	-	-
副總經理	翁勝洲	-	-	(27,000)	-
協理	顏昌隆	-	-	-	-
廠長	黃增乾	-	-	-	-
特助	林若萍	-	-	-	-
經理	柯梨青	(20,000)	-	-	-

註：林若萍特助於 104 年 8 月 10 日新任；周沁怡協理於 104 年 10 月 17 日解任。

(二) 股權移轉資訊：無。

(三) 股權質押資訊：無。

八、持股比例占前十大股東，其相互間為關係人或為配偶、二親等以內之親屬關係資訊：
 持股比例占前十名之股東，其相互間之關係資料

105年4月23日

姓名	本人持有股份		配偶、未成年子女持有股份		利用他人名義合計持有股份		前十大股東相互間具 有財務會計準則公報 第六號關係人或為配 偶、二親等以內之親屬 關係者，其名稱或姓名 及關係。		備註
	股數	持股 比率	股數	持股 比率	股數	持股 比率	名稱 (或姓名)	關係	
林序庭	5,516,149	3.46%	無	不適用	無	不適用	林佑澤 王嘉鴻	兄弟 姻親	
宏誠創業投資股份有限公司	4,906,836	3.08%	無	不適用	無	不適用	無	不適用	
臻鼎科技股份有限公司	4,610,388	2.89%	無	不適用	無	不適用	無	不適用	
林佑澤	3,760,854	2.36%	無	不適用	無	不適用	林序庭	兄弟	
中華開發工業銀行 股份有限公司	2,790,910	1.75%	無	不適用	無	不適用	中華開發創 業投資(股)	關係 企業	
中華開發創業投資 股份有限公司	2,513,383	1.58%	無	不適用	無	不適用	中華開發工 業銀行(股)	關係 企業	
王嘉鴻	2,218,254	1.39%	3,727	0.00%	無	不適用	林序庭	姻親	
欣揚投資股份有限公司	2,010,706	1.26%	無	不適用	無	不適用	無	不適用	
華毓投資股份有限公司	1,928,768	1.21%	無	不適用	無	不適用	無	不適用	
凱崴電子股份有限公司	1,842,000	1.16%	無	不適用	無	不適用	無	不適用	

九、公司、公司之董事、監察人、經理人及公司直接或間接控制之事業對同一轉投資事業之持股數，並合併計算綜合持股比例：

單位：股；%

轉投資事業	本公司投資		董事、監察人、經理人及直接或間接控制事業之投資		綜合投資	
	股數	持股比例	股數	持股比例	股數	持股比例
Topoint Technology Co., Ltd. (B. V. I)	7,139	100%	-	-	7,139	100%
欣點科技股份有限公司	30,696,297	61.76%	-	-	30,696,297	61.76%
Warspeed Corporation(B. V. I)	50,000	100%	-	-	50,000	100%
Topoint Japan Co., Ltd	600	100%	-	-	600	100%
上海尖點精密工具有限公司	-	-	-	100%	-	100%
宏點精密電子(秦皇島)有限公司	-	-	-	100%	-	100%
Unipoint Technology Holdings Co., Ltd. (B. V. I.)	-	-	11,200	100%	11,200	100%
欣聯點科技(深圳)有限公司	-	-	-	100%	-	100%
富宏點電子(深圳)有限公司	-	-	-	100%	-	100%
碩點電子(蘇州)有限公司	-	-	-	100%	-	100%
昆山群特科技電子有限公司	-	-	-	75%	-	75%
昆山尖點電子有限公司	-	-	-	100%	-	100%
淮安宏盛點電子有限公司	-	-	-	100%	-	100%
成都銳點精密工具有限公司	-	-	-	92.5%	-	92.5%
昆山銳點精密工具有限公司	-	-	-	100%	-	100%
淮安宏盈點電子有限公司	-	-	-	100%	-	100%

肆、募資情形

一、資本及股份應記載事項

(一)股本來源

單位：新台幣仟元/仟股

年月	發行價格(元)	核定股本		實收股本		備註			
		股數	金額	股數	金額	股本來源		以現金以外之財產抵充股款者	其他
						金額	性質		
85.4	10	1,500	15,000	1,500	15,000	15,000	現金增資	-	85.4.12 八五建三庚字 第 48510 號
86.5	10	6,000	60,000	3,250	32,500	17,500	現金增資	-	87.2.23 八七建三甲字 第 124692 號
87.6	10	20,000	200,000	9,920	99,200	49,200 17,500	現金增資 資本公積轉增資	-	87.11.18 八七建三甲字 第 259480 號
88.9	10	20,000	200,000	13,852	138,253	20,800 18,253	現金增資 盈餘轉增資	-	88.10.21 經(088)商字 第 08813853 號
89.5	23	49,000	490,000	27,300	273,000	120,000 14,747	現金增資 盈餘、資本公 積轉增資	-	89.6.28 經(089)商字 第 089121529 號
91.5	10	49,000	490,000	34,000	340,000	67,000	盈餘、資本公 積轉增資	-	90.9.19 經(90)商字 第 0901372890 號
91.11	20	49,000	490,000	39,000	390,000	50,000	現金增資	-	91.1.3 經(90)商字 第 09001523010 號
92.12	10	49,000	490,000	41,000	410,000	20,000	現金增資	-	92.12.29 經授中字 第 09233192270 號
93.08	10	42,693	426,930	42,693	426,930	16,930	盈餘轉增資	-	93.10.5 經授中字 第 09332806590 號
93.10	16.8	70,000	700,000	48,393	483,930	57,000	現金增資	-	93.12.29 經授中字 第 09333262600 號
94.09	10	70,000	700,000	55,258	552,581	68,651	盈餘、資本公 積轉增資	-	94.09.16 經授商字 第 09401183300 號
95.06	10	140,000	1,400,000	65,258	652,581	100,000	現金增資	-	95.06.20 經授商字 第 09501118760 號
95.09	10	140,000	1,400,000	75,428	754,288	101,707	盈餘轉增資	-	95.09.07 經授商字 第 09501202460 號
95.10	10	140,000	1,400,000	76,116	761,161	6,873	公司債轉換 股份	-	95.10.17 經授商字 第 09501232720 號
96.01	10	140,000	1,400,000	77,383	773,883	12,722	公司債轉換 股份	-	96.01.23 經授商字 第 09601018460 號
96.04	10	140,000	1,400,000	78,605	786,051	12,168	公司債轉換 股份	-	96.04.17 經授商字 第 09601080210 號

年月	發行價格(元)	核定股本		實收股本		備註			
		股數	金額	股數	金額	股本來源		以現金以外之財產抵充股款者	其他
						金額	性質		
96.07	10	140,000	1,400,000	84,242	842,422	56,371	公司債轉換股份	-	96.07.23 經授商字 第 09601175210 號
96.08	10	140,000	1,400,000	95,469	954,692	112,270	盈餘轉增資	-	96.08.24 經授商字 第 09601206420 號
97.08	10	140,000	1,400,000	106,868	1,068,680	113,988	盈餘轉增資	-	97.8.28 經授商字 第 09701219390 號
97.10	10	140,000	1,400,000	107,056	1,070,565	1,885	認股權憑證轉換股份	-	97.10.21 經授商字 第 09701266600 號
98.08	21	200,000	2,000,000	117,056	1,170,564	100,000	現金增資	-	98.08.26 經授商字 第 09801191340 號
98.09	10	200,000	2,000,000	126,584	1,265,840	95,275	盈餘轉增資	-	98.09.11 經授商字 第 09801205940 號
98.10	10	200,000	2,000,000	126,671	1,266,717	877	認股權憑證轉換股份	-	98.10.30 經授商字 第 09801249110 號
99.01	10	200,000	2,000,000	127,557	1,275,577	8,860	認股權憑證轉換股份	-	99.01.19 經授商字 第 09901011840 號
99.04	10	200,000	2,000,000	127,694	1,276,947	1,370	認股權憑證轉換股份	-	99.04.16 經授商字 第 09901076220 號
99.09	10	300,000	3,000,000	131,551	1,315,519	38,571	盈餘轉增資	-	99.09.03 經授商字 第 09901203020 號
99.11	21.1	300,000	3,000,000	133,921	1,339,216	23,696	私募公司債轉換股份	-	99.11.01 經授商字 第 09901244520 號
100.01	10	300,000	3,000,000	134,060	1,340,604	1,388	認股權憑證轉換股份	-	100.01.25 經授商字 第 10001017040 號
100.04	21.1 10	300,000	3,000,000	139,370	1,393,699	53,096	私募公司債及認股權憑證轉換股份	-	100.04.21 經授商字 第 10001080020 號
100.07	21.1	300,000	3,000,000	144,109	1,441,093	47,393	私募公司債轉換股份	-	100.07.28 經授商字 第 10001173710 號
100.08	21.1 10	300,000	3,000,000	152,569	1,525,685	84,592	私募公司債轉換股份及盈餘轉增資	-	100.08.26 經授商字 第 10001199400 號
101.08	10	300,000	3,000,000	156,658	1,566,578	40,893	盈餘轉增資	-	101.08.24 經授商字 第 10101176420 號
102.09	10	300,000	3,000,000	157,890	1,578,905	12,327	盈餘轉增資	-	102.09.03 經授商字 第 10201180390 號
103.04	20.7	300,000	3,000,000	157,938	1,579,380	475	認股權憑證轉換股份	-	103.04.15 經授商字 第 10301065310 號

年月	發行價格(元)	核定股本		實收股本		備註			
		股數	金額	股數	金額	股本來源		以現金以外之財產抵充股款者	其他
						金額	性質		
103.07	20.7	300,000	3,000,000	158,166	1,581,665	2,285	認股權憑證轉換股份	-	103.07.18 經授商字第 10301141790 號
103.10	20.7	300,000	3,000,000	158,800	1,588,005	6,340	認股權憑證轉換股份	-	103.10.16 經授商字第 10301216480 號
104.01	20.7	300,000	3,000,000	159,046	1,590,465	2,460	認股權憑證轉換股份	-	104.01.23 經授商字第 10401007350 號
104.04	20.7	300,000	3,000,000	159,155	1,591,557	1,092	認股權憑證轉換股份	-	104.04.16 經授商字第 10401070200 號
104.07	20.7	300,000	3,000,000	159,204	1,592,040	483	認股權憑證轉換股份	-	104.07.21 經授商字第 10401147210 號
105.01	20.7	300,000	3,000,000	159,478	1,594,782	2,742	認股權憑證轉換股份	-	105.01.19 經授商字第 10501010900 號

104 年 12 月 31 日(單位：股)

股份種類	核定股本			備註
	流通在外股份	未發行股份	合計	
普通股	159,204,046	140,795,954	300,000,000	上市公司股票

註：截至 105 年 04 月 30 日止員工認股權憑證轉換股份共計 274,250 股，故已發行股份總數為 159,478,296 股。

(二) 股東結構

105 年 4 月 23 日

股東結構 數量	政府機構	金融機構	其他法人	個人	外國機構及 外人	合計
人數	1	11	47	18,491	84	18,634
持有股數	87	6,930,961	27,324,222	107,517,187	17,705,839	159,478,296
持股比例	0.00%	4.35%	17.13%	67.42%	11.10%	100.00%

(三) 股權分散情形

每股面額十元

105年4月23日

持 股 分 級	股 東 人 數	持 有 股 數	持 股 比 例(%)
1 至 999	8,945	621,327	0.39
1,000 至 5,000	6,297	14,583,747	9.15
5,001 至 10,000	1,552	12,292,704	7.71
10,001 至 15,000	525	6,619,433	4.15
15,001 至 20,000	383	7,107,724	4.46
20,001 至 30,000	347	8,998,541	5.64
30,001 至 40,000	156	5,544,957	3.48
40,001 至 50,000	83	3,877,452	2.43
50,001 至 100,000	181	12,716,522	7.97
100,001 至 200,000	78	11,337,447	7.11
200,001 至 400,000	41	11,580,115	7.26
400,001 至 600,000	11	5,263,154	3.30
600,001 至 800,000	7	4,747,317	2.98
800,001 至 1,000,000	5	4,474,644	2.80
1,000,001 以上	23	49,713,212	31.17
合 計	18,634	159,478,296	100.00

(四) 主要股東名單

105年4月23日

主要股東名稱	股份	持有股數	持股比例
林序庭		5,516,149	3.46%
宏誠創業投資股份有限公司		4,906,836	3.08%
臻鼎科技股份有限公司		4,610,388	2.89%
林佑澤		3,760,854	2.36%
中華開發工業銀行股份有限公司		2,790,910	1.75%
中華開發創業投資股份有限公司		2,513,383	1.58%
王嘉鴻		2,218,254	1.39%
欣揚投資股份有限公司		2,010,706	1.26%
華毓投資股份有限公司		1,928,768	1.21%
凱歲電子股份有限公司		1,842,000	1.16%

(五)最近二年度每股市價、淨值、盈餘及股利資料

單位：新台幣元/股

項	年		103年	104年	當年度截至 105年3月31日
	目				
每股 市價	最高		35.55	34.10	26.20
	最低		20.15	18.20	20.00
	平均		26.75	26.16	22.85
每股 淨值	分配前		29.03	29.47	29.36(註1)
	分配後		27.80	(註2)	-
每股 盈餘	加權平均股數		158,199 仟股	159,082 仟股	159,478 仟股
	每股盈餘(註3)		2.28	2.34	0.31 (註1)
每股 股利	現金股利		1.2226	(註2)	-
	無償 配股	盈餘配股	-	-	-
		資本公積配股	-	-	-
	累積未付股利		-	-	-
投資 報酬 分析	本益比		11.73	(註2)	-
	本利比		21.88	(註2)	-
	現金股利殖利率		4.57%	(註2)	-

註 1：每股淨值、每股盈餘填列截至 105 年第一季經會計師核閱資料。

註 2：未經 105 年股東常會決議，故不適用。

註 3：本公司未有無償配股之情形。

(六)公司股利政策及執行狀況

1. 本公司股利政策係依本公司「公司章程」第十八條規定辦理，茲因本公司正值營運成長期，考量公司未來營運發展計劃、財務結構及股東權益，本公司股東紅利不低於當年度可供分配盈餘之百分之二十，其中現金股利不低於當年度發放股東紅利分配總額之百分之十。

2. 本年度擬議股利分配情形：(經董事會通過，擬提報股東會討論)

本公司 105 年 3 月 14 日董事會決議通過 104 年盈餘分配案，擬配發現金股利每股 1.35 元(嗣後因股本變動致影響流通在外股數，而使股東配息率因此發生變動者，擬請股東會授權董事會調整之)。

(七)本次股東會擬議之無償配股對公司營業績效及每股盈餘之影響

本公司 104 年未公開財務預測，故無法預估損益每股盈餘或擬制性資料。

(八)員工、董事及監察人酬勞

1. 公司章程所載員工、董事及監察人酬勞之成數或範圍：

本公司年度扣除員工酬勞及董監酬勞前之本期稅前淨利，應提撥百分之一以上，百分之二十五以下為員工酬勞及百分之三以下為董監酬勞。

2. 本期估列員工、董事及監察人酬勞金額之估列基礎、以股票分派之員工酬勞之股數計算基礎及實際分派金額若與估列數有差異時之會計處理：

104 年度估列員工酬勞 77,152 仟元及董監事酬勞 10,287 仟元，係分

別按稅前利益之15%及2%估列，該等金額於105年3月14日由董事會決議以現金配發，尚待預計於105年召開之股東常會決議修正章程後，報告股東會。年度合併財務報告通過發布日前經董事會決議之發放金額有重大變動時，該變動調整原提列年度費用，年度合併財務報告通過發布日後若金額仍有變動，則依會計估計變動處理，於次一年度調整入帳。

3. 董事會通過分派酬勞情形：

①. 以現金或股票分派之員工、董事及監察人酬勞金額：

本公司105年3月14日董事會決議通過預計分派104年度員工酬勞77,151,624元，而董監酬勞金額為10,286,883元。

②. 以股票分派之員工酬勞金額及占本期個體或個別財務報告稅後純益及員工酬勞總額合計數之比例：無。

4. 前一年度員工、董事及監察人酬勞實際配發情形：

配發情形	股東會決議 實際配發數	原董事會通過 擬議配發數	差異數
員工現金酬勞	48,661 仟元	48,661 仟元	-
員工股票酬勞			
股數	-	-	-
金額	-	-	-
占當年底流通在外股數之比例	-	-	-
董監事酬勞	9,732 仟元	9,732 仟元	-
每股盈餘有關資訊			
原每股盈餘	2.28 元	2.28 元	-
設算每股盈餘	2.28 元	2.28 元	-

(九) 公司買回本公司股份情形：

買回期次	第1次(期)
買回目的	轉讓股份予員工
買回期間	105年3月15日至5月14日
買回區間價格	新台幣18~30元
已買回股份種類及數量(註)	不適用
已買回股份金額(註)	不適用
已辦理銷除及轉讓之股份數量(註)	不適用
累積持有本公司股份數量(註)	不適用
累積持有本公司股份數量占已發行股份總數比率(%) (註)	不適用

註：買回期間為105年3月15日至5月14日止，截至刊印日止尚未執行完畢。

二、公司債辦理情形：無。

三、特別股辦理情形：無。

四、海外存託憑證辦理情形：無。

五、員工認股憑證辦理情形

(1) 公司尚未屆期之員工認股權憑證截至年報刊印日止辦理情形及對股東權益之影響：
105年4月30日

員工認股權憑證種類	第 3 次(期) 員工認股權憑證
申報生效日期	100年09月19日
發行(辦理)日期	100年09月26日
發行單位數	3,500
發行得認購股數占已發行股份總數比率	2.20% (註1)
認股存續期間	100年09月26日 至105年09月26日
履約方式	本公司新發行之普通股股票
限制認股期間及比率(%)	屆滿2年：50%；屆滿3年：75%；屆滿4年：100%
已執行取得股數	1,587,750
已執行認股金額	32,866,425
未執行認股數量	1,209,750
未執行認股者其每股認購價格	20.70
未執行認股數量占已發行股份總數比率(%)	0.76% (註1)
對股東權益影響	員工認股權憑證之發行，可共創公司與股東之共同利益，且發行數量對股權稀釋程度甚小，對股東權益無重大影響。

註1：係以105年4月30日之已發行股份總數159,478,296股計算。

註2：第1次(期)95年度員工認股權憑證已於100年4月7日期滿，未認購之股數依發行辦法規定視為失效。

註3：第2次(期)96年度員工認股權憑證已於101年12月18日期滿，未認購之股數依發行辦法規定視為失效。

(2) 累積至年報刊印日止取得員工認股權憑證之經理人及取得憑證可認數前十大員工之姓名、取得及認購情形：

105 年 4 月 30 日

	職稱	姓名	取得認股數量 (仟股) (註 1)	取得認股數量 占已發行股份 總數比率 (註 2)	已執行			未執行				
					已執行認股數量 (仟股)	已執行認股價格	已執行認股金額 (仟元)	已執行認股數量 占已發行股份 總數比率 (註 2)	未執行認股數量 (仟股)	未執行認股價格	未執行認股金額 (仟元)	未執行認股數量 占已發行股份 總數比率 (註 2)
經理人及員工	執行長	林序庭	940	0.59%	362.5	20.7	7,504	0.23%	577.5	20.70	11,954	0.36%
	總經理	王嘉鴻										
	副總	黃英明										
	副總	陳招陽										
	副總	翁勝洲										
	協理	顏昌隆										
	財務部經理	柯梨青										
	經理	劉振見										
	特助	林若萍										

註 1：係第 3 次(期)100 年度員工認股權憑證取得者。

註 2：係以 105 年 4 月 30 日之已發行股份總數 159,478,296 股計算。

註 3：第 1 次(期)95 年度員工認股權憑證已於 100 年 4 月 7 日期滿，未認購之股數依發行辦法規定視為失效。

註 4：第 2 次(期)96 年度員工認股權憑證已於 101 年 12 月 18 日期滿，未認購之股數依發行辦法規定視為失效。

註 5：周沁怡協理於 104 年 10 月 17 日解任。

六、限制員工權利新股辦理情形：無。

七、併購或受讓他公司股份發行新股辦理情形：無

八、資金運用計畫執行情形：本公司截至年報刊印日之前一季止，前各次發行或私募有價證券並無尚未完成或最近三年內已完成而計畫效益尚未顯現之情形。

伍、營運概況

一、業務內容

(一) 業務範圍

1. 所營業務範圍之主要內容：

- (1) 電子線路板專用微型鑽頭之製造/銷售。
- (2) 電子線路板專用數控鑽孔機之製造/銷售。
- (3) 電子線路板加工週邊設備之製造/銷售。
- (4) 一般進出口貿易及代理。

2. 主要產品及其營業比重

單位：新台幣仟元

營業項目	103 年度		104 年度	
	營業收入	營業比重(%)	營業收入	營業比重(%)
PCB 刀具及鑽孔	3,192,263	98.58	3,455,141	98.55
其他	45,846	1.42	50,756	1.45
合計	3,238,109	100.00	3,505,897	100.00

3. 公司目前之主要產品

產品名稱		規格
精密鑽針	微尺寸	0.25mm 以下
	小尺寸	0.30mm~0.45mm
精密銑刀	微尺寸	0.50 mm~0.75mm
	小尺寸	0.80mm~3.175mm
	大尺寸	3.175mm 以上

4. 計劃開發之新產品

- (1) 持續進行微型精密鑽針之開發。
- (2) 持續進行微型精密銑刀之開發。
- (3) 高縱橫比鑽針及增長壽命刀具之開發。

(二) 產業概況

1. 產業之現況與發展

印刷電路板(PCB)提供各種電子零組件間線路連接及支撐體，而鑽針為 PCB 機械鑽孔製程所需的關鍵物料，處於電子產品供應鏈架構的上游。根據管理諮詢機構 PrismaMark 的估計，2015 年全球印刷電路板產值規模約為 590 億美元，相對 2014 約成長 2.7%。同時推估全球 PCB 產業由 2014-2019 年間的年複合平均成長率為 3.1%。同時，台灣工研院產經中心在 2015 年產業年鑑發表台灣 PCB 產值規模，在穿戴裝置陸續推出的帶動與拉升下，預測 2016 年有 3.8% 的成長幅度。

根據 PrismaMark 對市場的看法，以終端電子產品的應用面區分，主要以航太、車用裝置成長動能較大，智慧型手機、電腦平板類成長相對趨緩。而雲端應用的快速興起與擴大布局，持續支撐高階伺服器採用之多層板需求。而可攜式電子產品持續朝向薄型化設計邁進，將更加重採用高階 PCB 產品類別(any-layer PCB; multi-layer FPC; FC-CSP)，此趨勢將帶動高階鑽針及盲埋孔鑽孔需求。

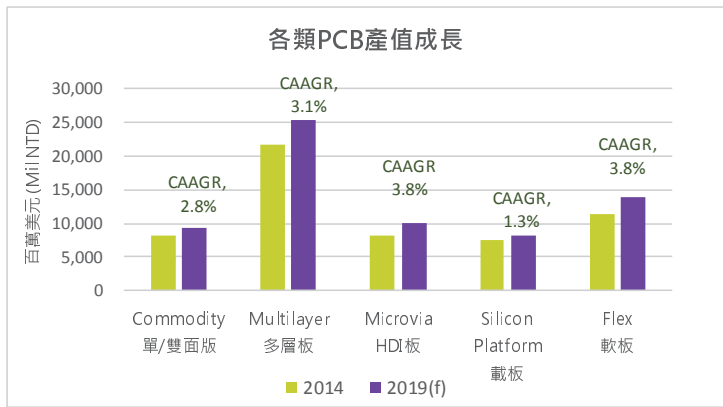

單位: 百萬美元 (Mil US)

	2014	2015E	2019(f)	2014 - 2019 CAAGR
Commodity 單/雙面板	\$8,242	\$8,425	\$9,454	2.8%
Multilayer 多層板	\$21,833	\$22,511	\$25,463	3.1%
Microvia HDI板	\$8,288	\$8,552	\$9,997	3.8%
Silicon Platform 載板	\$7,598	\$7,638	\$8,122	1.3%
Flex 軟板	\$11,476	\$11,878	\$13,832	3.8%
Total	\$57,437	\$59,004	\$66,868	3.1%

Source: Prismark, 2015.05, 本公司整理

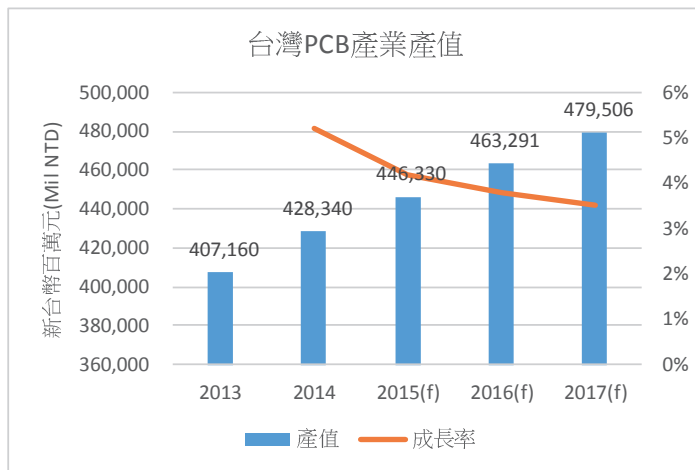

Source: 工研院IEK (2015/05), 本公司整理

2. 產業上、中、下游關聯性

本公司所屬產業及有關架構圖如下：

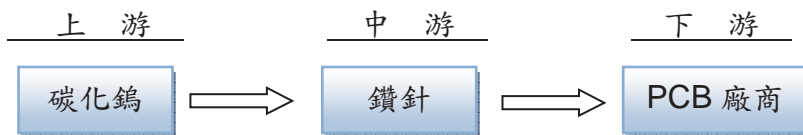

3. 產品發展趨勢

- (1) 隨著終端電子產品功能多元整合化，強調高速運算能力、多功能、大記憶體容量、節能環保、輕薄短小微型化，晶片日趨複雜化及系統單晶片之高 I/O 腳數、細間距的方向發展下，使 PCB 設計必須朝高孔密度、微細線寬、高承

載元件方向改變；因此孔位精度、孔壁粗糙度與不斷針等鑽孔品質之要求更形嚴謹。

- (2) 可攜式手持裝置、晶片組、記憶體等產品，都是高階封裝載板最大的應用區塊，其主要趨勢就是體積愈來愈小，所採用的顆數也較以往增加，將帶動鑽孔孔徑向下延伸，以及增加對鑽針之需求。
- (3) 全球綠色環保意識抬頭，對於基板材質將有更高標準規範（無鹵素、無鉛、High TG...等），鑽針須對此項材質改變而作因應對策，以確保鑽孔品質符合未來市場需求。

4. 競爭情形

全球鑽針製造廠早期以日本及歐洲為主，近年來隨著終端電子產品不斷推陳出新，國際電子資訊大廠面臨高度價格競爭壓力，生產重心也逐漸移往亞洲地區，而鑽針為整體電子供應鏈不可或缺的材料，在競爭態勢上也出現了一些轉變。日系鑽針廠以佑能工具（Union Tool）為首，仍佔全球最高之市佔率；歐洲廠商則因為成本及技術發展因素，市佔率逐漸下降；台灣廠商則取而代之，目前市佔率持續成長中。

鑽針應用於一般 PCB 及 IC 載板的孔徑及技術難度有所差異，台灣及中國大陸鑽針廠商以傳統 PCB 用的小尺寸（0.30mm 以上）為主，由於競爭者眾，此區塊價格競爭較為激烈；日系廠商則以 HDI 及 IC 載板用的微尺寸（0.25mm 以下）為主。本公司在產品組合上，以 0.25mm 以下的鑽針為主，為全球非日系廠商微型鑽針出貨量最高的公司，此市場以日系廠商為主要競爭者。

（三）技術及研發概況

1. 研究發展人員與其學經歷

105 年 4 月 30 日

項目\學歷	博/碩士	大專	高中	合計	服務年資
人數	0	9	1	10	7.63
比率	0%	90%	10%	100%	

2. 最近年度每年投入之研發費用

單位：新台幣仟元

項目	103 年度	104 年度
研發費用	84,705	103,179
營業收入	3,238,109	3,505,897
比率	3%	3%

3. 開發成功之產品與技術

100 年	<ul style="list-style-type: none"> ●量產導入第二代高縱橫比之專利鑽針。 ●效能提昇款之軟板專用特殊型鑽針。
101 年	<ul style="list-style-type: none"> ●量產導入 IC 載板用之第二代專利鑽針。 ●開發 0.075~0.20mm 高效能產品系列。
102 年	<ul style="list-style-type: none"> ●量產導入 FC-CSP 及軟板專用之效能提升專利鑽針。
103 年	<ul style="list-style-type: none"> ●量產導入 IC 載板專用之效能提升專利鑽針。
104 年	<ul style="list-style-type: none"> ●開發並量產導入高效能萬用鑽針系列。

(四) 長、短期業務發展計畫

1. 短期發展計畫

- (1) 鞏固並加深與既有客戶之合作關係，提升市佔率。
- (2) 積極開發目標客戶及開發新業務項目。
- (3) 快速開發符合市場趨勢之產品與技術。
- (4) 建構完整技術整合服務平台。
- (5) 金屬切削刀具客製研發、規模化量產與市場拓展。

2. 長期發展計畫：

- (1) 以核心技術力為基礎開發新事業，建置未來成長動能。
- (2) 持續尋找上下游策略聯盟有利之合作契機，以強化公司整體競爭力。

二、市場及產銷概況

(一) 市場分析

1. 主要產品之銷售地區

單位：新台幣仟元

銷售地 \ 年度	103 年度		104 年度	
	銷售金額	營收比例(%)	銷售金額	營收比例(%)
國內	750,223	23.17	691,711	19.73
中國	2,229,322	68.85	2,584,386	73.72
其他	258,564	7.98	229,800	6.55
合計	3,238,109	100.00	3,505,897	100.00

2. 市場佔有率

以全球鑽針單月需求約計 8,300 萬支計算，本公司單月出貨量 2,100 萬支，全球市佔率約 25%，為世界頂尖的鑽針供應商。

3. 市場未來之供需狀況與成長性

- (1) 需求面：隨著電子產品走向輕薄短小、多功能之設計，電路佈線微細化為必然趨勢，因此鑽針年成長率，約可等同於(PCB市場年成長率) X (佈線密度的成長率)。依工研院 IEK 預估，台灣 PCB 市場產值於 2015 年將呈現 3.8%之成長率。
- (2) 供給面：2015 年底全球佔七成以上的前三大鑽針廠月產能總計約 7,800 萬支，過去三年無廠商進行大規模的擴產動作。隨著市場需求逐漸恢復，對於鑽針市場的供需平衡有所助益。

4. 競爭利基

- (1) 先進的核心技術：擁有高端精密研磨加工技術，以及高良率的穩定量產水準，此核心能力將有助於在 PCB 鑽針產業取得領先地位，並擁有開拓其他市場(如鑽孔代工、金屬切削刀具…)之機會。
- (2) 彈性產能調配能力：兩岸合計 2,100 萬支的產能規模，具備產能彈性調配之快速應變能力。
- (3) 良好的成本控制能力：大量且完整的自動化產線，良好的製程改善能力，並擁有材料成本優勢，使單位成本具高競爭力。
- (4) 具備良好的客戶基礎：既有客戶皆為國內外知名大廠，訂單穩定，持續配合客戶精進自身的技術能力。

5. 發展遠景之有利、不利因素與因應對策

(1) 有利因素：

- 甲、高階載板及智慧型手機等產品世代交替，將帶動極小徑鑽針需求。
- 乙、雲端運算伺服器與基地台建置發展趨勢持續看好，將增加鑽針需求。
- 丙、新產品及新服務的開拓，將增加營收及獲利來源。
- 丁、維持技術先進、良率高而穩定的生產條件，將有利於承接新業務。

(2) 不利因素：

- 甲、低階產品面臨同業低價搶單，產品價格仍存在壓力。
- 乙、主要材料來源供應受限，採購議價的主導性低，存在原物料上漲風險。

(3) 因應對策：

- 甲、強化業務行銷活動。
- 乙、加速研發並導入高附加價值產品。
- 丙、強化製程管理能力，有效降低生產成本。
- 丁、持續開發新型材料，並降低材料使用成本。

(二) 主要產品之重要用途及產製過程

1. 主要產品之重要用途

項目	主要用途	主要應用領域
鑽針 銑刀	用於 IC 載板、HDI、PCB 硬板、軟板內層線路鑽孔導通及成品切割	電腦相關：桌上型電腦、筆記型電腦、伺服器…
		通訊相關：手機、網通產品…
		消費性電子：平板電腦、遊戲機、電視、穿戴式裝置、車用電子…

2. 主要產品的產製過程



(三) 主要原料之供應狀況

本公司各項產品所使用之主要原料為碳化鎢（Tungsten Carbide），採購來源之決定主要係考量材料特性及品質穩定度，本公司已與供應商建立良好關係，因此主要原料供應維持穩定正常。

主要原料	供應廠商	供應狀況
碳化鎢	日本三菱 日本住友	良好

(四)最近二年度任一一年度中曾占進(銷)貨總額百分之十以上之客戶名稱及進(銷)貨金額與比例，並說明增減變動原因
1. 進貨供應商名單

單位：新台幣仟元

項目	103 年度			104 年度			105 年度第一季					
	名稱	金額	占全年度進貨淨額比率〔%〕	與發行人之關係	名稱	金額	占全年度進貨淨額比率〔%〕	與發行人之關係	名稱	金額	占105年度第一季進貨淨額比率〔%〕	與發行人之關係
1	A 公司	95,003	15.38	無	A 公司	94,785	15.50	無	C 公司	19,258	15.88	無
2	B 公司	64,922	10.51	無	B 公司	63,030	10.31	無	A 公司	19,100	15.75	無
3	C 公司	36,823	5.96	無	C 公司	51,287	8.39	無	B 公司	13,506	11.14	無
4	其他	420,763	68.15		其他	402,356	65.80		其他	69,399	57.23	
	進貨淨額	617,511	100.00		進貨淨額	611,458	100.00		進貨淨額	121,263	100.00	

增減原因說明：並無重大差異。

2. 銷貨客戶名單

單位：新台幣仟元

項目	103 年度			104 年度			105 年度第一季					
	名稱	金額	占全年度銷貨淨額比率〔%〕	與發行人之關係	名稱	金額	占全年度銷貨淨額比率〔%〕	與發行人之關係	名稱	金額	占105年度第一季銷貨淨額比率〔%〕	與發行人之關係
1	甲公司	430,724	13.30	註1	甲公司	395,196	11.27	註1	甲公司	82,089	11.39	註1
2	乙公司	352,078	10.87	無	乙公司	383,522	10.94	無	乙公司	67,538	9.37	無
3	其他	2,455,307	75.83		其他	2,727,179	77.79		其他	571,288	79.24	
	銷貨淨額	3,238,109	100.00		銷貨淨額	3,505,897	100.00		銷貨淨額	720,915	100.00	

增減原因說明：並無重大差異。

註1：對欣點科技股份有限公司採權益法之投資公司之母公司。

(五)最近二年度生產量值表

單位：新台幣仟元/ 仟支

年度/生產量值 主要商品	103 年度			104 年度		
	產能	產量	產值	產能	產量	產值
PCB 刀具	241,752	218,765	1,310,114	241,752	226,033	1,331,128
合 計	241,752	218,765	1,310,114	241,752	226,033	1,331,128

(六)最近二年度銷售量值表

單位：新台幣仟元/ 仟支

年度/銷售量值 主要商品	103 年度				104 年度			
	內 銷		外 銷		內 銷		外 銷	
	量(註 1)	值	量(註 1)	值	量(註 1)	值	量(註 1)	值
PCB 刀具及鑽孔	45,332	731,533	152,180	2,460,730	35,324	376,978	157,698	3,081,156
其 他	-	19,673	-	26,173	-	22,023	-	25,740
合 計	45,332	751,206	152,180	2,486,903	35,324	399,001	157,698	3,106,896

註 1:上述量僅含 PCB 刀具。

三、最近二年度及截至年報刊印日止從業人員資料

105 年 4 月 30 日

年 度	103 年度	104 年度	當 年 度 截 至 105 年 4 月 30 日
員 工 人 數	間 接	119	136
	直 接	231	226
	合 計	350	362
平 均 年 歲	34.0	35.0	35.1
平 服 務 年 均 資	5.14	5.24	5.39
學 歷 分 布 比 率	博 士	0.29%	0%
	碩 士	3.43%	4.38%
	大 專	35.71%	39.46%
	高 中	56.57%	52.88%
	高 中 以 下	4.00%	3.28%

四、環保支出資訊

(一)說明最近年度及截至年報刊印日止，公司因污染環境所受損失（包括賠償），處分之總額，並說明未來因應對策（包括改善措施）及可能之支出（包括未採取因應對策可能發生損失、處分及賠償之估計金額，如無法合理估計者，應說明其無法合理估計之事實）：無。

(二)RoHS 資訊狀況：

本公司接獲經濟部工業局中華民國 95 年 3 月 29 日工電字第 09500240130 號函，審查結果為依本公司行業特性，不受歐盟有害物質限用指令(RoHS)影響。

五、勞資關係

(一)員工工作環境與人身安全

本公司深刻體認「永續發展」為 21 世紀企業經營所必須面對之挑戰目標，在追求成長的同時，仍不忘善盡企業社會責任，除了持續提升生產技術、產品品質，更積極地建立環境管理系統與安全衛生管理系統，訂定社會環境責任與安全衛生政策並善盡良好社會公民之責任，致力環境保護之外，塑造安全衛生與舒適的工作環境，亦為本公司的責任，有關環保、安全衛生決策之準繩與遵循規範，本公司承諾採取以下執行方針：

- 遵守各項環境法規—遵守並符合政府頒定之環保、勞安衛法規及其他之要求，響應全球綠色環保、勞工權益與零災害運動。
- 持續環境改善工作—保持環境管理系統的持續運作，並致力改善環境現狀，用以提昇整體績效。
- 持續廢棄物減量—減少廢棄物產生的機會，並且應盡可能將可回收物質透過分類，減少廢棄物的產生量。
- 持續污染預防—以源頭思考進行整體規劃，減少污染的產生機會。
- 尊重生命—各級主管及全體員工有責任確保其管轄範圍內設備、人員之安全與衛生，包括承攬商、供應商、工讀生、契約工、臨時工以及外包等人員，以達成「零災害、零事故、零污染」目標。
- 安全紀律—安全是我的責任，全體員工包括 OEM 廠商、承攬商、供應商、工讀生、契約工、臨時工以及外包等人員，皆應遵守政府法令與公司各項工安、環保規定，各級主管尤應以身作則，並善盡督導之責。
- 風險管理—以危害鑑別、風險評估，辨認風險並依據風險等級控制風險，同時落實安全衛生自主管理並建制職業安全衛生管理系統 (OHSAS 18001)。
- 污染預防—源頭管理，落實減廢、節能、再利用、清潔生產製程，降低成本、減輕對生態環境之衝擊並建制環境管理系統 (ISO 14001)。
- 持續改善—普及環保、安全衛生訓練，強化全員環安意識；貫徹環安制度與規範，系統化管理，持續改善，營造優質環保、安全、衛生之工作場所。
- 落實健康管理，促進員工身心健康。

(二)員工行為倫理評鑑

本公司訂定「誠信經營守則」及「道德行為準則」作為董事、監察人、經理人及員工行為應遵循準繩。

其主要內容為：

- (1) 禁止不誠信行為：於從事商業行為之過程中，不得直接或間接提供、承諾、要求或收受任何不正當利益，或做出其他違反誠信、不法或違背受託義務等不誠信行為，以求獲得或維持利益。
- (2) 禁止行賄及收賄：於執行業務時，不得直接或間接提供、承諾、要求或收受任何形式之不正當利益。
- (3) 禁止提供非法政治獻金：對政黨或參與政治活動之組織或個人直接或間接提供捐獻，應符合政治獻金法及公司內部相關作業程序，不得藉以謀取商業利益或交易優勢。
- (4) 禁止不當慈善捐贈或贊助：對於慈善捐贈或贊助，應符合相關法令及內部作業程序，不得為變相行賄。
- (5) 禁止不合理禮物、款待或其他不正當利益：不得直接或間接提供或接受任何不合理禮物、款待或其他不正當利益，藉以建立商業關係或影響商業交易行為。
- (6) 防止利益衝突：以公司整體利益為考量，不得意圖使其自身、配偶、父母、子女

- 或三親等以內之親屬獲致不當利益或妨礙公司利益。
- (7) 避免圖私利機會：避免透過使用公司財產、資訊或藉由職務之便而有圖私利之機會。
- (8) 保密責任：對於公司本身或其業務往來之資訊，除經授權或法律規定公開外，應負有保密義務。
- (9) 公平交易：應盡力公平對待本公司之客戶、供應商、競爭對手。
- (10) 保護並適當使用公司資產：保護公司資產並確保其能有效合法地使用於公務上。
- (11) 遵循法令規章：遵守適用於本公司之規章、規則及命令。
- (12) 鼓勵呈報任何非法或違反道德行為準則之行為。
- (13) 懲戒措施：本公司應依違法情況追究失職人員責任或採取適當法律措施。

(三) 員工福利措施

本公司設置職工福利委員會，規劃各項員工福利事項，除辦理員工旅遊、年終尾牙、各項員工康樂活動外；另提供包含結婚、生育、教育、奠儀補助金與三節、生日贈送禮品等。

本公司除依法為每位員工投保勞工保險和全民健康保險外，更為員工規劃了團體綜合保險，包括壽險、意外險、醫療險等，以及商務旅行險，以增加員工整體之保障。除此之外，本公司還提供下列福利措施：

- (1) 設置員工餐廳及咖啡休息區，且補助提供三餐，照顧同仁飲食之需求。
- (2) 提供同仁免費汽車及機車停車位，以滿足同仁的停車需求。
- (3) 提供高額的國內外員工旅遊補助，讓同仁舒鬆身心、平衡生活。
- (4) 免費發放夏季及冬季制服。
- (5) 設置圖書室，備有各類休閒書籍、雜誌及報紙，提供同仁良好之休憩場所。

(四) 員工進修、訓練

參照本公司訂定「教育訓練管理辦法」，有計劃的實施各項訓練課程，使全體員工均具有適當能力以執行工作，另為確保訓練有效性，茲將訓練體系規範為：內外訓練課程、認證評鑑、新進及在職人員訓練課程，並積極建立內部講師，同時透過訓練體制與持續的員工進修，期望能培養公司內部之各項專業人才，提昇人員素質，達到快速人才培育、技能提昇及經驗傳承的目標。

本公司 104 年度所舉辦之各類訓練課程共 269 班次，課程時數共 1,089 小時，參與課程員工達 4,138 人次，教育訓練費用支出為新台幣 \$810,556 元。

課程類別與執行狀況如下：

課程類別	班次	時數	人次
新進人員訓練	23	156	97
專業技術(知識)訓練	187	731	2,594
主管管理職能訓練	24	122	382
勞工安全衛生訓練	22	55	723
其他類訓練	13	25	342
合計	269	1,089	4,138

為提供全體員工最佳之學習環境，本公司導入多樣化學習平台，除實體教室教學外，另建置集團視訊教學課程，並發展知識管理系統及線上教學系統，以推動員工各項學習活動。

(五)員工退休制度

本公司依勞動基準法第六章規定辦理員工退休相關事項，適用勞動基準法舊制退休金規定者，本公司依勞動基準法按月提撥退休準備金存入退休金專戶；適用勞工退休金條例退休金新制度者，本公司依百分之六之勞工退休金提繳率，並按行政院核定之月提繳工資分級表，提繳存入該從業人員於勞工保險局設立之勞工退休金個人專戶。截至 104 年 12 月 31 日止本公司尚未有人員符合退休資格，辦理退休申請。

(六)勞資關係

本公司自成立以來，極為重視員工福利及權益，且定期召開勞資會議，以及提供員工提案暨意見箱，隨時可供員工反應各項問題，建立良好互動，祈奠定勞資和諧關係。

(七)最近年度及截止年報刊印日止，因勞資糾紛所遭受之損失及未來可能發生之估計金額與因應措施，如無法合理估計，說明其無法合理估計之事實：無。

六、重要契約(供銷契約、技術合作契約、工程契約、長期借款契約及其他足以影響股東權益之重要契約)

契約性質	當事人	契約起訖日期	主要內容	限制條款
長期借款契約	台灣工銀聯貸案	104.10~106.10	到期付款	無

陸、財務概況

一、最近五年度簡明資產負債表、綜合損益表及會計師查核意見

(一)A. 簡明資產負債表-國際財務報導準則(合併)

單元：新台幣仟元

項 目	年 度	最近五年度財務資料					當年度截至 105年03月31日 財務資料
		100年度	101年度	102年度	103年度	104年度	
流動資產		2,364,396	2,731,325	3,424,828	3,599,105	3,504,193	
不動產、廠房及設備		3,314,030	3,266,291	3,535,826	2,977,495	2,832,977	
無形資產		8,137	6,508	5,687	9,131	28,089	
其他資產		140,762	203,893	184,142	312,324	344,968	
資產總額		5,827,325	6,208,017	7,150,483	6,898,055	6,710,227	
流動負債	分配前	879,049	865,594	1,430,882	1,120,899	1,008,139	
	分配後	989,999	991,906	1,625,527	*	-	
非流動負債		967,472	1,025,523	936,485	870,231	787,440	
負債總額	分配前	1,846,521	1,891,117	2,367,367	1,991,130	1,795,579	
	分配後	1,957,471	2,017,429	2,562,012	*	-	
歸屬於母公司業主之權益		3,793,223	4,136,137	4,592,539	4,688,076	4,682,172	
股本		1,566,578	1,578,906	1,590,466	1,594,783	1,594,783	
資本公積		1,194,724	1,200,741	1,214,142	1,219,550	1,219,550	
保留盈餘	分配前	1,137,738	1,293,661	1,528,714	1,704,358	1,753,764	
	分配後	1,026,788	1,167,349	1,334,069	*	-	
其他權益		(105,817)	62,829	259,217	169,385	114,075	
庫藏股票		-	-	-	-	-	
非控制權益		187,581	180,763	190,577	218,849	232,476	
權益總額	分配前	3,980,804	4,316,900	4,783,116	4,906,925	4,914,648	
	分配後	3,869,854	4,190,588	4,588,471	*	-	

*俟民國105年股東常會決議後定案。

A. 簡明資產負債表-國際財務報導準則(個體)

單元：新台幣仟元

項 目	年 度	最近五年度財務資料					當年度截至 105年03月31日 財務資料
		100年度	101年度	102年度	103年度	104年度	
流動資產			776,081	706,035	798,503	760,613	不適用
不動產、廠房及設備			1,135,062	971,602	816,805	639,068	
無形資產			2,415	1,144	2,574	6,996	
其他資產			2,917,040	3,293,375	3,778,007	4,043,508	
資產總額			4,830,598	4,972,156	5,395,889	5,450,185	
流動負債	分配前		367,617	371,214	357,418	336,172	
	分配後		478,567	497,526	552,063	*	
非流動負債			669,758	464,805	445,932	425,937	
負債總額	分配前		1,037,375	836,019	803,350	762,109	
	分配後		1,148,325	962,331	997,995	*	
歸屬於母公司業主之權益		不適用	3,793,223	4,136,137	4,592,539	4,688,076	
股本			1,566,578	1,578,906	1,590,466	1,594,783	
資本公積			1,194,724	1,200,741	1,214,142	1,219,550	
保留盈餘	分配前		1,137,738	1,293,661	1,528,714	1,704,358	
	分配後		1,026,788	1,167,349	1,334,069	*	
其他權益			(105,817)	62,829	259,217	169,385	
庫藏股票			-	-	-	-	
非控制權益			-	-	-	-	
權益總額	分配前		3,793,223	4,136,137	4,592,539	4,688,076	
	分配後		3,682,273	4,009,825	4,397,894	*	

*俟民國105年股東常會決議後定案。

B. 簡明資產負債表-我國財務會計準則(合併)

單元：新台幣仟元

項目	年度	最近五年度財務資料			
		100 年度	101 年度	102 年度	103 年度
流動資產		2,395,098	2,403,242	不適用	
基金及投資		9,610	9,240		
固定資產		3,294,131	3,302,650		
無形資產		-	-		
其他資產		118,063	114,544		
資產總額		5,816,902	5,829,676		
流動負債	分配前	979,414	872,706		
	分配後	1,089,830	983,656		
長期負債		864,181	884,223		
其他負債		65,733	81,435		
負債總額	分配前	1,909,328	1,838,364		
	分配後	2,019,744	1,949,314		
股本		1,525,685	1,566,578		
資本公積		1,187,279	1,194,724		
保留盈餘	分配前	835,422	958,064		
	分配後	725,006	847,114		
金融商品未實現損益		7,770	656		
累積換算調整數		190,040	83,567		
未認列為退休金成本之淨損失		161,378	187,723		
股東權益總額	分配前	3,907,574	3,991,312		
	分配後	3,797,158	3,880,362		

B. 簡明資產負債表-我國財務會計準則(個體)

單元：新台幣仟元

項目	年度	最近五年度財務資料			
		100 年度	101 年度	102 年度	103 年度
流動資產		665,539	784,021	不適用	
基金及投資		2,799,319	2,984,244		
固定資產		1,244,693	1,136,212		
無形資產		-	-		
其他資產		25,712	28,811		
資產總額		4,735,263	4,933,288		
流動負債	分配前	356,562	406,901		
	分配後	466,978	517,851		
長期負債		574,503	655,946		
其他負債		58,002	66,852		
負債總額	分配前	989,067	1,129,699		
	分配後	1,099,483	1,240,649		
股本		1,525,685	1,566,578		
資本公積		1,187,279	1,194,724		
保留盈餘	分配前	835,422	958,064		
	分配後	725,006	847,114		
金融商品未實現損益		7,770	656		
累積換算調整數		190,040	83,567		
股東權益總額	分配前	3,746,196	3,803,589		
	分配後	3,635,780	3,692,639		

(二)A. 簡明綜合損益表-國際財務報導準則(合併)

單元：新台幣仟元

項 目 \ 年 度	最近五年度財務資料					當年度截至 105年3月31日 財務資料
	100年度	101年度	102年度	103年度	104年度	
營業收入		2,365,885	2,534,972	3,238,109	3,505,897	720,915
營業毛利		748,609	737,450	958,362	1,111,007	204,667
營業損益		366,393	331,365	484,272	556,060	67,363
營業外收入及支出		(10,651)	17,163	(5,398)	(40,979)	(9,470)
稅前淨利		355,742	348,528	478,874	515,081	57,893
繼續營業單位 本期淨利		274,151	271,959	372,997	390,210	51,765
停業單位損失		-	-	-	-	-
本期淨利(損)		274,151	271,959	372,997	390,210	51,765
本期其他綜合損益 (稅後淨額)	不適用	(118,179)	170,974	199,914	(92,719)	(56,201)
本期綜合損益總額		155,972	442,933	572,911	297,491	(4,436)
淨利歸屬於 母公司業主		273,773	280,315	360,453	372,393	49,477
淨利歸屬於 非控制權益		378	(8,356)	12,544	17,817	2,288
綜合損益總額歸屬 於母公司業主		158,071	447,847	557,753	280,457	(5,904)
綜合損益總額歸屬 於非控制權益		(2,099)	(4,914)	15,158	17,034	1,468
每股盈餘		1.73	1.78	2.28	2.34	0.31

註：計算101~102年度每股盈餘時無償配股之影響已列入追溯調整。

A. 簡明綜合損益表-國際財務報導準則(個體)

單元：新台幣仟元

項 目 \ 年 度	最近五年度財務資料					當年度截至 105年3月31日 財務資料
	100年度	101年度	102年度	103年度	104年度	
營業收入		1,018,679	1,082,286	1,237,655	1,242,772	不適用
營業毛利		276,414	305,720	412,169	423,106	
營業損益		140,554	158,381	233,318	205,094	
營業外收入及支出		166,907	154,465	180,492	221,812	
稅前淨利		307,461	312,846	413,810	426,906	
繼續營業單位 本期淨利		273,773	280,315	360,453	372,393	
停業單位損失		-	-	-	-	
本期淨利(損)		273,773	280,315	360,453	372,393	
本期其他綜合損益 (稅後淨額)	不適用	(115,702)	167,532	196,417	(91,936)	
本期綜合損益總額		158,071	447,847	557,753	280,457	
淨利歸屬於 母公司業主		273,773	280,315	360,453	372,393	
淨利歸屬於 非控制權益		-	-	-	-	
綜合損益總額歸屬 於母公司業主		158,071	447,847	557,753	280,457	
綜合損益總額歸屬 於非控制權益		-	-	-	-	
每股盈餘		1.73	1.78	2.28	2.34	

註：計算101~102年度每股盈餘時無償配股之影響已列入追溯調整。

B. 簡明損益表-我國財務會計準則(合併)

單位：新台幣仟元

項 目	最近五年度財務資料				
	100 年度	101 年度	102 年度	103 年度	104 年度
營業收入	2,230,000	2,365,885			
營業毛利	776,138	748,609			
營業損益	398,548	368,092			
營業外收入及利益	41,825	29,494			
營業外費用及損失	49,519	41,592			
繼續營業部門 稅前損益	390,854	355,994			
繼續營業部門 損益	295,157	274,351		不適用	
停業部門損益	-	-			
非常損益	-	-			
會計原則變動 之累積影響數	-	-			
本期損益	302,908	273,951			
每股盈餘	2.01	1.74			

註：計算100~101年度每股盈餘時無償配股之影響已列入追溯調整。

B. 簡明損益表-我國財務會計準則(個體)

單位：新台幣仟元

項 目	最近五年度財務資料				
	100 年度	101 年度	102 年度	103 年度	104 年度
營業收入	1,065,785	1,018,679			
營業毛利	288,599	276,414			
營業損益	141,446	130,773			
營業外收入及利益	229,000	194,513			
營業外費用及損失	18,332	17,577			
繼續營業部門 稅前損益	352,114	307,709			
繼續營業部門 損益	302,908	273,951		不適用	
停業部門損益	-	-			
非常損益	-	-			
會計原則變動 之累積影響數	-	-			
本期損益	302,908	273,951			
每股盈餘	2.01	1.74			

註：計算100~101年度每股盈餘時無償配股之影響已列入追溯調整。

(三)最近五年度簽證會計師姓名及查核意見

簽證年度	會計師姓名	查核意見
100 年度	謝建新、林谷同會計師 (勤業眾信聯合會計師事務所)	無保留意見
101 年度	廖婉怡、謝建新會計師 (勤業眾信聯合會計師事務所)	無保留意見
102 年度	廖婉怡、謝建新會計師 (勤業眾信聯合會計師事務所)	無保留意見
103 年度	廖婉怡、謝建新會計師 (勤業眾信聯合會計師事務所)	無保留意見
104 年度	廖婉怡、謝建新會計師 (勤業眾信聯合會計師事務所)	無保留意見

二、A. 最近五年度財務分析-國際財務報導準則(合併)

年 度 分析項目		最近五年度財務分析					當年度截至 105年3月31日
		100年度	101年度	102年度	103年度	104年度	
財務結構 (%)	負債占資產比率		31.69	30.46	33.11	28.87	26.76
	長期資金占不動產、廠房及設備比率		146.80	160.43	158.09	188.89	195.99
償債能力 %	流動比率		268.97	315.54	239.35	320.82	347.59
	速動比率		219.42	264.94	204.90	271.98	286.96
	利息保障倍數		10.45	11.64	15.59	16.48	8.92
經營能力	應收款項週轉率(次)	不適用	2.92	2.93	3.16	2.65	2.28
	平均收現日數		125.00	124.57	115.50	137.73	160.09
	存貨週轉率(次)		3.71	4.27	5.09	4.73	3.89
	應付款項週轉率(次)		11.91	13.52	13.03	12.08	11.74
	平均銷貨日數		98.38	85.48	71.70	77.16	93.83
	不動產、廠房及設備週轉率(次)		0.72	0.77	0.95	1.08	0.93
	總資產週轉率(次)		0.41	0.42	0.48	0.51	0.42
獲利能力	資產報酬率(%)		5.25	4.97	5.99	5.95	3.34
	權益報酬率(%)		6.96	6.56	8.20	8.05	4.25
	稅前純益占實收資本額比率(%)		22.71	22.07	30.16	32.35	14.52
	純益率(%)		11.59	10.73	11.52	11.13	7.18
	每股盈餘(元)		1.73	1.78	2.28	2.34	0.31
現金流量	現金流量比率(%)		62.95	105.42	49.77	68.28	43.25
	現金流量允當比率(%)		91.54	124.07	117.78	112.54	124.43
	現金再投資比率(%)		5.88	9.42	6.14	5.65	4.31
槓桿度	營運槓桿度		3.34	3.96	3.45	3.41	5.77
	財務槓桿度		1.11	1.11	1.07	1.06	1.12

請說明最近二年度各項財務比率變動原因。(若增減變動未達20%者可免分析)

(1) 償債能力

主要係流動資產增加及流動負債減少所致。

(2) 現金流量

主要係營業活動淨現金流量增加及流動負債減少所致。

A. 最近五年度財務分析-國際財務報導準則(個體)

分析項目		最近五年度財務分析					當年度截至 105年3月31日
		100年度	101年度	102年度	103年度	104年度	
財務結構 (%)	負債占資產比率		21.48	16.81	14.89	13.98	不適用
	長期資金占不動產、廠房及設備比率		391.98	472.02	613.65	798.33	
償債能力 %	流動比率		211.11	190.20	223.41	226.26	
	速動比率		160.29	143.87	176.72	176.07	
	利息保障倍數		22.47	28.21	41.21	45.61	
經營能力	應收款項週轉率(次)		3.59	3.61	4.56	4.95	
	平均收現日數		101.67	101.11	80.04	73.74	
	存貨週轉率(次)		4.10	4.61	5.18	5.22	
	應付款項週轉率(次)		19.80	19.21	15.62	14.56	
	平均銷貨日數		89.02	79.18	70.46	69.92	
	不動產、廠房及設備週轉率(次)	不適用	0.90	1.03	1.38	1.71	
獲利能力	總資產週轉率(次)		0.21	0.22	0.23	0.23	
	資產報酬率(%)		6.02	5.91	7.12	7.01	
	權益報酬率(%)		7.27	7.07	8.26	8.03	
	稅前純益占實收資本額比率(%)		19.63	19.81	26.06	26.82	
	純益率(%)		26.88	25.90	29.12	29.96	
現金流量	每股盈餘(元)		1.73	1.78	2.28	2.31	
	現金流量比率(%)		71.77	127.64	82.26	136.96	
	現金流量允當比率(%)		168.50	288.89	223.45	194.91	
槓桿度	現金再投資比率(%)		2.73	6.10	2.55	3.90	
	營運槓桿度		4.39	4.04	3.18	3.75	
	財務槓桿度		1.12	1.09	1.05	1.05	

請說明最近二年度各項財務比率變動原因。(若增減變動未達 20% 者可免分析)

(1)財務結構

主要係權益總額增加及不動產、廠房及設備淨額減少所致。

(2)經營能力

主要係不動產、廠房及設備淨額減少所致。

(3)現金流量

主要係營業活動淨現金流量增加及流動負債減少所致。

註：年報本表末端，應列示如下之計算公式：

1.財務結構

(1)負債占資產比率＝負債總額／資產總額。

(2)長期資金占不動產、廠房及設備比率＝（權益總額＋非流動負債）／不動產、廠房及設備淨額。

2.償債能力

(1)流動比率＝流動資產／流動負債。

(2)速動比率＝（流動資產－存貨－預付費用）／流動負債。

(3)利息保障倍數＝所得稅及利息費用前純益／本期利息支出。

3.經營能力

(1)應收款項(包括應收帳款與因營業而產生之應收票據)週轉率＝銷貨淨額／各期平均應收款項(包括應收帳款與因營業而產生之應收票據)餘額。

(2)平均收現日數＝365／應收款項週轉率。

(3)存貨週轉率＝銷貨成本／平均存貨額。

(4)應付款項(包括應付帳款與因營業而產生之應付票據)週轉率＝銷貨成本／各期平均應付款項(包括應付帳款與因營業而產生之應付票據)餘額。

(5)平均銷貨日數＝365／存貨週轉率。

(6)不動產、廠房及設備週轉率＝銷貨淨額／平均不動產、廠房及設備淨額。

(7)總資產週轉率＝銷貨淨額／平均資產總額。

4.獲利能力

(1)資產報酬率＝〔稅後損益＋利息費用×（1－稅率）〕／平均資產總額。

(2)權益報酬率＝稅後損益／平均權益總額。

(3)純益率＝稅後損益／銷貨淨額。

(4)每股盈餘＝（歸屬於母公司業主之損益－特別股股利）／加權平均已發行股數。（註4）

5.現金流量

(1)現金流量比率＝營業活動淨現金流量／流動負債。

(2)淨現金流量允當比率＝最近五年度營業活動淨現金流量／最近五年度(資本支出＋存貨增加額＋現金股利)。

(3)現金再投資比率＝(營業活動淨現金流量－現金股利)／(不動產、廠房及設備毛額＋長期投資＋其他非流動資產＋營運資金)。（註5）

6.槓桿度：

(1)營運槓桿度＝(營業收入淨額－變動營業成本及費用)／營業利益(註6)。

(2)財務槓桿度＝營業利益／(營業利益－利息費用)。

註4：上開每股盈餘之計算公式，在衡量時應特別注意下列事項：

1.以加權平均普通股股數為準，而非以年底已發行股數為基礎。

2.凡有現金增資或庫藏股交易者，應考慮其流通期間，計算加權平均股數。

3.凡有盈餘轉增資或資本公積轉增資者，在計算以往年度及半年度之每股盈餘時，應按增資比例追溯調整，無庸考慮該增資之發行期間。

4.若特別股為不可轉換之累積特別股，其當年度股利（不論是否發放）應自稅後淨利減除、或增加稅後淨損。特別股若為非累積性質，在有稅後淨利之情況，特別股股利應自稅後淨利減除；如為虧損，則不必調整。

註5：現金流量分析在衡量時應特別注意下列事項：

1.營業活動淨現金流量係指現金流量表中營業活動淨現金流入數。

2.資本支出係指每年資本投資之現金流出數。

3.存貨增加數僅在期末餘額大於期初餘額時方予計入，若年底存貨減少，則以零計算。

4.現金股利包括普通股及特別股之現金股利。

5.不動產、廠房及設備毛額係指扣除累計折舊前之不動產、廠房及設備總額。

註6：發行人應將各項營業成本及營業費用依性質區分為固定及變動，如有涉及估計或主觀判斷，應注意其合理性並維持一致。

註7：公司股票為無面額或每股面額非屬新臺幣十元者，前開有關占實收資本比率計算，則改以資產負債表歸屬於母公司業主之權益比率計算之。

B. 最近五年度財務分析-我國財務會計準則(合併)

年 度		最近五年度財務分析					
		100 年度	101 年度	102 年度	103 年度	104 年度	
分析項目							
財務結構 (%)	負債占資產比率	32.82	31.53				
	長期資金占固定資產比率	144.86	147.62				
償債能力 %	流動比率	244.54	275.38				
	速動比率	197.79	225.46				
	利息保障倍數	9.41	10.46				
經營能力	應收款項週轉率(次)	2.91	2.92				
	平均收現日數	125.43	125.00				
	存貨週轉率(次)	3.60	3.71				
	應付款項週轉率(次)	11.39	11.91				
	平均銷貨日數	101.39	98.38				
	固定資產週轉率(次)	0.68	0.72				
	總資產週轉率(次)	0.38	0.41			不適用	
獲利能力	資產報酬率(%)	5.96	5.25				
	股東權益報酬率(%)	8.31	6.95				
	占實收資本比率(%)	營業利益	26.12	23.50			
		稅前純益	25.62	22.72			
	純益率(%)	13.24	11.60				
	每股盈餘(元)	2.01	1.74				
現金流量	現金流量比率(%)	68.18	71.69				
	現金流量允當比率(%)	59.51	63.14				
	現金再投資比率(%)	7.94	6.84				
槓桿度	營運槓桿度	2.90	3.31				
	財務槓桿度	1.13	1.11				
請說明最近二年度各項財務比率變動原因。(若增減變動未達 20% 者可免分析)							
不適用							

B. 最近五年度財務分析-我國財務會計準則(個體)

年 度		最近五年度財務分析					
		100 年度	101 年度	102 年度	103 年度	104 年度	
分析項目							
財務結構 (%)	負債占資產比率	20.89	22.90				
	長期資金占固定資產比率	347.13	392.49				
償債能力 %	流動比率	186.65	192.68				
	速動比率	134.81	146.77				
	利息保障倍數	20.21	22.48				
經營能力	應收款項週轉率(次)	3.93	3.59				
	平均收現日數	92.88	101.67				
	存貨週轉率(次)	4.63	4.10				
	應付款項週轉率(次)	17.20	19.80				
	平均銷貨日數	78.83	89.02				
	固定資產週轉率(次)	0.86	0.90			不適用	
	總資產週轉率(次)	0.23	0.21				
獲利能力	資產報酬率(%)	6.67	5.91				
	股東權益報酬率(%)	8.87	7.26				
	占實收資本比率(%)	營業利益	9.27	8.35			
		稅前純益	23.08	19.64			
	純益率(%)	28.42	26.89				
	每股盈餘(元)	2.01	1.75				
現金流量	現金流量比率(%)	108.81	64.22				
	現金流量允當比率(%)	114.23	168.27				
	現金再投資比率(%)	5.15	2.65				
槓桿度	營運槓桿度	4.00	4.37				
	財務槓桿度	1.15	1.12				
請說明最近二年度各項財務比率變動原因。(若增減變動未達 20% 者可免分析) 不適用							

註：年報本表末端，應列示如下之計算公式：

1. 財務結構

(1) 負債占資產比率 = 負債總額 / 資產總額。

(2) 長期資金占固定資產比率 = (股東權益淨額 + 長期負債) / 固定資產淨額。

2. 償債能力

(1) 流動比率 = 流動資產 / 流動負債。

(2) 速動比率 = (流動資產 - 存貨 - 預付費用) / 流動負債。

(3) 利息保障倍數 = 所得稅及利息費用前純益 / 本期利息支出。

3.經營能力

- (1) 應收款項(包括應收帳款與因營業而產生之應收票據)週轉率 = 銷貨淨額 / 各期平均應收款項(包括應收帳款與因營業而產生之應收票據)餘額。
- (2) 平均收現日數 = 365 / 應收款項週轉率。
- (3) 存貨週轉率 = 銷貨成本 / 平均存貨額。
- (4) 應付款項(包括應付帳款與因營業而產生之應付票據)週轉率 = 銷貨成本 / 各期平均應付款項(包括應付帳款與因營業而產生之應付票據)餘額。
- (5) 平均銷貨日數 = 365 / 存貨週轉率。
- (6) 固定資產週轉率 = 銷貨淨額 / 平均固定資產淨額。
- (7) 總資產週轉率 = 銷貨淨額 / 平均資產總額。

4.獲利能力

- (1) 資產報酬率 = [稅後損益 + 利息費用 × (1 - 稅率)] / 平均資產總額。
- (2) 股東權益報酬率 = 稅後損益 / 平均股東權益淨額。
- (3) 純益率 = 稅後損益 / 銷貨淨額。
- (4) 每股盈餘 = (稅後淨利 - 特別股股利) / 加權平均已發行股數。(註 4)

5.現金流量

- (1) 現金流量比率 = 營業活動淨現金流量 / 流動負債。
- (2) 淨現金流量允當比率 = 最近五年度營業活動淨現金流量 / 最近五年度(資本支出 + 存貨增加額 + 現金股利)。
- (3) 現金再投資比率 = (營業活動淨現金流量 - 現金股利) / (固定資產毛額 + 長期投資 + 其他資產 + 營運資金)。(註 5)

6.槓桿度：

- (1) 營運槓桿度 = (營業收入淨額 - 變動營業成本及費用) / 營業利益(註 6)。
- (2) 財務槓桿度 = 營業利益 / (營業利益 - 利息費用)。

註 3：上開每股盈餘之計算公式，在衡量時應特別注意下列事項：

1. 以加權平均普通股股數為準，而非以年底已發行股數為基礎。
2. 凡有現金增資或庫藏股交易者，應考慮其流通期間，計算加權平均股數。
3. 凡有盈餘轉增資或資本公積轉增資者，在計算以往年度及半年度之每股盈餘時，應按增資比例追溯調整，無庸考慮該增資之發行期間。
4. 若特別股為不可轉換之累積特別股，其當年度股利（不論是否發放）應自稅後淨利減除、或增加稅後淨損。特別股若為非累積性質，在有稅後淨利之情況，特別股股利應自稅後淨利減除；如為虧損，則不必調整。

註 4：現金流量分析在衡量時應特別注意下列事項：

1. 營業活動淨現金流量係指現金流量表中營業活動淨現金流入數。
2. 資本支出係指每年資本投資之現金流出數。
3. 存貨增加數僅在期末餘額大於期初餘額時方予計入，若年底存貨減少，則以零計算。
4. 現金股利包括普通股及特別股之現金股利。
5. 固定資產毛額係指扣除累計折舊前之固定資產總額。

註 5：發行人應將各項營業成本及營業費用依性質區分為固定及變動，如有涉及估計或主觀判斷，應注意其合理性並維持一致。

三、最近年度財務報告之監察人或審計委員會審查報告：請參閱年報第 71 頁。

四、最近年度財務報告：請參閱年報第 72 頁至第 145 頁。

五、最近年度經會計師查核簽證之公司個體財務報告：請參閱年報第 146 頁至第 202 頁。

六、公司及其關係企業最近年度及截至年報刊印日止，發生財務週轉困難情事對本公司財務狀況之影響：無。

尖點科技股份有限公司
監察人審查報告

茲 准

本公司一〇四年度財務報表經勤業眾信聯合會計師事務所廖婉怡會計師、謝建新會計師查核簽證；暨營業報告書、盈餘分配議案等表冊，業經查核完竣，所有表冊經核尚無不符，爰依照公司法第 219 條之規定，繕具報告書，報請 鑒察為荷。

此致

尖點科技股份有限公司一〇五年股東常會

監 察 人：陳 根 清



監 察 人：牛 正 基



監 察 人：吳 鍾 達



中 華 民 國 一 〇 五 年 三 月 十 四 日

關係企業合併財務報表聲明書

本公司 104 年度（自 104 年 1 月 1 日至 12 月 31 日止）依「關係企業合併營業報告書關係企業合併財務報表及關係報告書編製準則」應納入編製關係企業合併財務報表之公司與依國際財務報導準則第 10 號應納入編製母子公司合併財務報表之公司均相同，且關係企業合併財務報表所應揭露相關資訊於前揭母子公司合併財務報表中均已揭露，爰不再另行編製關係企業合併財務報表。

特此聲明

公司名稱：尖點科技股份有限公司



負責人：林 序 庭



中 華 民 國 105 年 3 月 14 日

會計師查核報告

尖點科技股份有限公司 公鑒：

尖點科技股份有限公司及其子公司民國 104 年及 103 年 12 月 31 日之合併資產負債表，暨民國 104 年及 103 年 1 月 1 日至 12 月 31 日之合併綜合損益表、合併權益變動表與合併現金流量表，業經本會計師查核竣事。上開合併財務報表之編製係管理階層之責任，本會計師之責任則為根據查核結果對上開合併財務報表表示意見。

本會計師係依照會計師查核簽證財務報表規則及一般公認審計準則規劃並執行查核工作，以合理確信合併財務報表有無重大不實表達。此項查核工作包括以抽查方式獲取合併財務報表所列金額及所揭露事項之查核證據、評估管理階層編製合併財務報表所採用之會計原則及所作之重大會計估計，暨評估合併財務報表整體之表達。本會計師相信此項查核工作可對所表示之意見提供合理之依據。

依本會計師之意見，第一段所述合併財務報表在所有重大方面係依照證券發行人財務報告編製準則、經金融監督管理委員會認可之國際財務報導準則、國際會計準則、解釋及解釋公告編製，足以允當表達尖點科技股份有限公司及其子公司民國 104 年及 103 年 12 月 31 日之合併財務狀況，暨民國 104 年及 103 年 1 月 1 日至 12 月 31 日之合併財務績效及合併現金流量。

尖點科技股份有限公司業已編製民國 104 及 103 年度之個體財務報表，並經本會計師出具無保留意見之查核報告在案，備供參考。

勤業眾信聯合會計師事務所
會計師 廖婉怡

廖婉怡



會計師 謝建新

謝建新



行政院金融監督管理委員會核准文號
金管證審字第 1010028123 號

財政部證券暨期貨管理委員會核准文號
台財證六字第 0920123784 號

中 華 民 國 1 0 5 年 3 月 1 4 日

單位：新台幣仟元

代 碼	資 產	104年12月31日			103年12月31日		
		金 額	%		金 額	%	
	流動資產						
1100	現金及約當現金(附註四及六)	\$ 1,328,898	19	\$ 1,429,603	20		
1110	透過損益按公允價值衡量之金融資產(附註七及三一)	25,536	-	-	-		
1125	備供出售金融資產(附註四、八及三一)	-	-	735	-		
1150	應收票據(附註四及九)	49,743	1	41,141	1		
1170	應收帳款淨額(附註四、五及九)	1,189,646	17	958,615	13		
1180	應收帳款一關係人(附註四及三二)	215,767	3	194,471	3		
1200	其他應收款(附註四及九)	112,877	2	157,911	2		
1220	本期所得稅資產(附註四及二四)	2,490	-	1,168	-		
130X	存貨(附註四、五及十)	535,086	8	476,559	7		
1410	預付款項(附註十一及十六)	135,332	2	164,094	2		
1470	其他流動資產	730	-	531	-		
11XX	流動資產總計	<u>3,596,105</u>	<u>52</u>	<u>3,424,828</u>	<u>48</u>		
	非流動資產						
1543	以成本衡量之金融資產(附註四及十二)	6,192	-	10,345	-		
1600	不動產、廠房及設備(附註四、十四及三三)	2,977,495	43	3,535,826	49		
1780	無形資產(附註四及十五)	9,131	-	5,687	-		
1840	遞延所得稅資產(附註四及二四)	97,388	1	104,699	1		
1985	長期預付租賃款(附註十六)	31,671	1	33,219	1		
1990	其他非流動資產(附註十七及三二)	180,073	3	35,879	1		
15XX	非流動資產總計	<u>3,301,950</u>	<u>48</u>	<u>3,725,655</u>	<u>52</u>		
1XXX	資 產 總 計	<u>\$ 6,898,055</u>	<u>100</u>	<u>\$ 7,150,483</u>	<u>100</u>		
	負債及權益						
	流動負債						
2100	短期借款(附註十八)	\$ 8,206	-	\$ 170,338	2		
2120	透過損益按公允價值衡量之金融負債(附註四、七及三一)	795	-	18,615	-		
2150	應付票據	-	-	13	-		
2170	應付帳款(附註十九)	174,523	2	214,269	3		
2180	應付帳款一關係人(附註三二)	266	-	7,484	-		
2200	其他應付款(附註二十)	658,229	10	762,603	11		
2230	本期所得稅負債(附註四及二四)	56,997	1	68,070	1		
2320	一年內到期之長期借款(附註十八及三三)	216,839	3	182,699	3		
2399	其他流動負債	5,044	-	6,791	-		
21XX	流動負債總計	<u>1,120,899</u>	<u>16</u>	<u>1,430,882</u>	<u>20</u>		
	非流動負債						
2540	長期借款(附註十八及三三)	717,202	11	806,498	11		
2645	存入保證金	11,661	-	11,254	-		
2570	遞延所得稅負債(附註四及二四)	141,368	2	118,733	2		
25XX	非流動負債總計	<u>870,231</u>	<u>13</u>	<u>936,485</u>	<u>13</u>		
2XXX	負債總計	<u>1,991,130</u>	<u>29</u>	<u>2,367,367</u>	<u>33</u>		
	歸屬於母公司業主之權益						
3110	普通股股本	1,592,041	23	1,588,006	22		
3140	待登記股本	2,742	-	2,460	-		
3200	資本公積	1,219,550	18	1,214,142	17		
	保留盈餘						
3310	法定盈餘公積	317,343	5	281,298	4		
3320	特別盈餘公積	198,770	3	198,770	3		
3350	未分配盈餘	1,188,245	17	1,048,646	14		
3300	保留盈餘總計	1,704,358	25	1,528,714	21		
3400	其他權益	169,385	2	259,217	4		
31XX	母公司業主權益總計	4,688,076	68	4,592,539	64		
36XX	非控制權益	218,849	3	190,577	3		
3XXX	權益總計	<u>4,906,925</u>	<u>71</u>	<u>4,783,116</u>	<u>67</u>		
	負債與權益總計	<u>\$ 6,898,055</u>	<u>100</u>	<u>\$ 7,150,483</u>	<u>100</u>		

後附之附註係本合併財務報告之一部分。

董事長：



經理人：



會計主管：



尖點科技股份有限公司及子公司

合併綜合損益表

民國 104 年及 103 年 1 月 1 日至 12 月 31 日

單位：新台幣仟元，惟
每股盈餘為元

代 碼		104年度		103年度	
		金 額	%	金 額	%
4110	營業收入 (附註三二)	\$ 3,514,174	100	\$ 3,242,501	100
4170	減：銷貨退回	164	-	1,328	-
4190	銷貨折讓	8,113	-	3,064	-
4000	營業收入	3,505,897	100	3,238,109	100
	營業成本 (附註三二)				
5110	營業成本	2,394,890	68	2,279,747	70
5900	營業毛利	1,111,007	32	958,362	30
	營業費用				
6100	推銷費用	138,068	4	109,970	3
6200	管理費用	312,653	9	277,632	9
6300	研究發展費用	103,179	3	84,705	3
6000	營業費用合計	553,900	16	472,307	15
6500	其他收益及費損淨額 (附註二 三)	(1,047)	-	(1,783)	-
6900	營業淨利	556,060	16	484,272	15
	營業外收入及支出				
7100	利息收入	18,255	1	17,006	1
7635	透過損益按公允價值衡量 之金融商品 (損) 益	10,569	-	(18,615)	(1)
7190	其他收入	9,632	-	5,179	-
7225	處分投資利益	1,022	-	-	-
7590	什項支出	(2,463)	-	(1,177)	-
7510	利息費用	(33,272)	(1)	(32,828)	(1)
7230	淨外幣兌換 (損) 益 (附 註二三)	(44,722)	(1)	25,037	1
7000	營業外收入及支出合 計	(40,979)	(1)	(5,398)	-

(接次頁)

(承前頁)

代 碼		104年度		103年度	
		金 額	%	金 額	%
7900	稅前淨利	\$ 515,081	15	\$ 478,874	15
7950	所得稅費用 (附註四及二四)	(124,871)	(4)	(105,877)	(3)
8200	淨 利	<u>390,210</u>	<u>11</u>	<u>372,997</u>	<u>12</u>
	其他綜合損益				
8310	不重分類至損益之項目				
8311	確定福利計畫之再衡 量數	(2,535)	-	1,099	-
8349	與不重分類之項目相 關之所得稅	431	-	(187)	-
8360	後續可能重分類至損益之 項目				
8361	國外營運機構財務報 表換算之兌換差額	(90,073)	(3)	199,031	6
8362	備供出售金融資產未 實現損益	(542)	-	(29)	-
8300	其他綜合損益	(92,719)	(3)	<u>199,914</u>	<u>6</u>
8500	綜合損益總額	<u>\$ 297,491</u>	<u>8</u>	<u>\$ 572,911</u>	<u>18</u>
	淨利歸屬於：				
8610	母公司業主	\$ 372,393	11	\$ 360,453	11
8620	非控制權益	<u>17,817</u>	<u>-</u>	<u>12,544</u>	<u>1</u>
8600		<u>\$ 390,210</u>	<u>11</u>	<u>\$ 372,997</u>	<u>12</u>
	綜合損益總額歸屬於：				
8710	母公司業主	\$ 280,457	8	\$ 557,753	17
8720	非控制權益	<u>17,034</u>	<u>-</u>	<u>15,158</u>	<u>1</u>
8700		<u>\$ 297,491</u>	<u>8</u>	<u>\$ 572,911</u>	<u>18</u>
	每股盈餘 (附註二五)				
9710	基 本	<u>\$ 2.34</u>		<u>\$ 2.28</u>	
9810	稀 釋	<u>\$ 2.27</u>		<u>\$ 2.23</u>	

後附之附註係本合併財務報告之一部分。

董事長：



經理人：



會計主管：



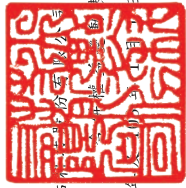

尖點資訊股份有限公司及子公司

民國 104 年 12 月 31 日

單位：新台幣仟元，惟
每股股利為元

代碼	歸屬於母本公司業主之權益		其他權益 (附註二二)		非控制權益		權益總額
	普通股 (附註二二)	資本公積 (附註四及二二)	國外營運機構換算之兌換差額	財務報表未實現(損)益	非控制權益 (附註二二)	權益總額	
A1	\$ 1,578,906	\$ 1,200,741	\$ 253,267	\$ 198,770	\$ 841,624	\$ 62,258	\$ 4,136,137
B1	-	-	28,031	-	(28,031)	-	-
B5	-	-	-	-	(126,312)	-	(126,312)
O1	-	-	28,031	-	(154,343)	-	(126,312)
N1	9,100	13,401	-	-	-	(5,344)	(5,344)
D1	-	-	-	-	-	-	24,961
D3	-	-	-	-	360,453	-	360,453
D5	-	-	-	-	912	196,417	197,300
Z1	1,588,006	1,214,142	281,298	198,770	1,048,646	258,675	4,592,539
B1	-	-	36,045	-	(36,045)	-	-
B5	-	-	-	-	(194,645)	-	(194,645)
O1	-	-	36,045	-	(230,690)	-	(194,645)
N1	4,035	5,408	-	-	-	-	9,725
D1	-	-	-	-	372,393	-	372,393
D3	-	-	-	-	(2,104)	(89,290)	(91,936)
D5	-	-	-	-	370,289	(89,290)	280,457
Z1	1,592,041	1,219,550	317,343	198,770	1,188,245	169,385	4,688,076
	\$ 2,742	\$ 2,742	\$ 317,343	\$ 198,770	\$ 1,188,245	\$ 169,385	\$ 4,688,076
	\$ 180,763	\$ 180,763	\$ 180,763	\$ 180,763	\$ 180,763	\$ 180,763	\$ 180,763
	\$ 4,316,900	\$ 4,316,900	\$ 4,316,900	\$ 4,316,900	\$ 4,316,900	\$ 4,316,900	\$ 4,316,900

後附之附註係本合併財務報告之一部分。



董事長：



經理人：

會計主管：



尖點科技股份有限公司及子公司

合併現金流量表

民國 104 年及 103 年 1 月 1 日至 12 月 31 日

單位：新台幣仟元

代 碼		104年度	103年度
	營業活動之現金流量		
A10000	稅前淨利	\$ 515,081	\$ 478,874
A20000	調整項目：		
A20100	折舊費用	590,610	558,916
A20200	攤銷費用	5,000	4,420
A20300	呆帳提列(迴轉)	(3,045)	1,209
A20400	透過損益按公允價值衡量之金融商品損(益)	(10,569)	18,615
A20900	利息費用	33,272	32,828
A21200	利息收入	(18,255)	(17,006)
A21900	員工認股權酬勞成本	788	1,031
A22500	處分不動產、廠房及設備淨損(益)	1,047	(2,474)
A23100	處分投資利益	(1,022)	-
A23700	不動產、廠房及設備減損損失	-	4,257
A29900	預付租賃款攤銷	800	774
A30000	營業資產及負債之淨變動數		
A31110	持有供交易之金融資產	(32,772)	-
A31130	應收票據	(8,602)	(13,598)
A31150	應收帳款	(227,851)	(243,643)
A31160	應收帳款—關係人	(21,296)	(84,556)
A31180	其他應收款	48,026	(41,752)
A31200	存 貨	(58,045)	(59,293)
A31230	預付款項	28,743	(30,569)
A31240	其他流動資產	(199)	(108)
A32130	應付票據	(13)	(3)
A32150	應付帳款	(39,746)	94,758
A32160	應付帳款—關係人	(7,218)	(1,085)
A32180	其他應付款	96,868	101,713
A32230	其他流動負債	(1,747)	(1,056)
A32240	淨確定福利資產	(77)	(1,491)
A33000	營運產生之淨現金流入	889,778	800,761
A33100	收取之利息	19,360	15,230

(接次頁)

(承前頁)

代 碼		104年度	103年度
A33300	支付之利息	(\$ 32,943)	(\$ 32,525)
A33500	支付之所得稅	(110,818)	(71,277)
AAAA	營業活動之淨現金流入	<u>765,377</u>	<u>712,189</u>
	投資活動之現金流量		
B00400	處分備供出售金融資產價款	1,200	-
B02700	購置不動產、廠房及設備(附註二八)	(425,149)	(466,670)
B02800	處分不動產、廠房及設備價款	14,491	52,717
B04500	購置無形資產	(8,506)	(3,410)
B03700	存出保證金增加	(24,042)	(5,368)
B02200	取得子公司淨現金流出(附註二七)	-	(9,117)
B06800	其他非流動資產減少(增加)	464	(5,329)
BBBB	投資活動之淨現金流出	<u>(441,542)</u>	<u>(437,177)</u>
	籌資活動之現金流量		
C00100	短期借款增加(減少)	(162,132)	66,020
C01600	舉借長期借款	134,770	98,449
C01700	償還長期借款	(190,315)	(214,378)
C03000	存入保證金增加	407	655
C04500	發放現金股利	(194,645)	(126,312)
C04800	員工執行認股權	8,937	23,930
C05800	非控制權益增加(附註二二)	11,238	3,773
CCCC	籌資活動之淨現金流出	<u>(391,740)</u>	<u>(147,863)</u>
DDDD	匯率變動之影響	(32,800)	92,601
EEEE	現金及約當現金淨增加	(100,705)	219,750
E00100	年初現金及約當現金餘額	<u>1,429,603</u>	<u>1,209,853</u>
E00200	年底現金及約當現金餘額	<u>\$ 1,328,898</u>	<u>\$ 1,429,603</u>

後附之附註係本合併財務報告之一部分。

董事長：



經理人：



會計主管：



尖點科技股份有限公司及子公司

合併財務報表附註

民國 104 年及 103 年 1 月 1 日至 12 月 31 日

(除另註明外，金額以新台幣仟元為單位)

一、公司沿革

尖點科技股份有限公司(母公司，母公司及由母公司所控制個體，以下稱合併公司)於 85 年設立，於 89 年 5 月 10 日獲財政部證券暨期貨管理委員會核准公開發行，93 年 12 月 21 日股票於財團法人中華民國證券櫃檯買賣中心掛牌，97 年 1 月 7 日經金融監督管理委員會(以下稱「金管會」)證券期貨局核准股票上市，並於 97 年 1 月 21 日正式掛牌。母公司主要從事於電子線路板微型鑽頭、數控鑽孔機及加工週邊設備之產銷。

本合併財務報告係以母公司之功能性貨幣新台幣表達。

二、通過財務報告之日期及程序

本合併財務報告於 105 年 3 月 14 日經母公司董事會通過。

三、新發布及修訂準則及解釋之適用

- (一) 首次適用修正後之證券發行人財務報告編製準則及經金管會認可之 2013 年版國際財務報導準則(IFRS)、國際會計準則(IAS)、解釋(IFRIC)及解釋公告(SIC)

依據金管會發布之金管證審字第 1030029342 號及金管證審字第 1030010325 號函，合併公司應自 104 年起開始適用業經國際會計準則理事會(IASB)發布且經金管會認可之 2013 年版 IFRS、IAS、IFRIC 及 SIC(以下稱「IFRSs」)及相關證券發行人財務報告編製準則修正規定。

適用修正後之證券發行人財務報告編製準則及 2013 年版 IFRSs 不致造成合併公司會計政策之重大變動。

(二) IASB 已發布但尚未經金管會認可之 IFRSs

合併公司未適用下列業經 IASB 發布但未經金管會認可之 IFRSs。金管會於 105 年 3 月 10 日公布自 106 年起開始適用之認可 IFRSs 公報範圍，為 IASB 於 105 年 1 月 1 日前發布，並於 106 年 1 月 1 日生效之 IFRSs（不含 IFRS 9「金融工具」及 IFRS 15「客戶合約之收入」等尚未生效或尚未確定生效日期之 IFRSs）。此外，金管會並宣布我國公開發行公司應自 107 年起開始用 IFRS 15。截至本合併財務報告通過發布日止，金管會尚未發布前新發布／修正／修訂準則及解釋以之其他準則生效日。

新發布／修正／修訂準則及解釋	IASB 發布之生效日(註1)
「2010-2012 週期之年度改善」	2014 年 7 月 1 日 (註 2)
「2011-2013 週期之年度改善」	2014 年 7 月 1 日
「2012-2014 週期之年度改善」	2016 年 1 月 1 日 (註 3)
IFRS 9「金融工具」	2018 年 1 月 1 日
IFRS 9 及 IFRS 7 之修正「強制生效日及過渡揭露」	2018 年 1 月 1 日
IFRS 10 及 IAS 28 之修正「投資者與其關聯企業或合資間之資產出售或投入」	未 定
IFRS 10、IFRS 12 及 IAS 28 之修正「投資個體：合併報表例外規定之適用」	2016 年 1 月 1 日
IFRS 11 之修正「聯合營運權益之取得」	2016 年 1 月 1 日
IFRS 14「管制遞延帳戶」	2016 年 1 月 1 日
IFRS 15「客戶合約之收入」	2018 年 1 月 1 日
IFRS 16「租賃」	2019 年 1 月 1 日
IAS 1 之修正「揭露倡議」	2016 年 1 月 1 日
IAS 7 之修正「揭露倡議」	2017 年 1 月 1 日
IAS 12 之修正「未實現損失之遞延所得稅資產之認列」	2017 年 1 月 1 日
IAS 16 及 IAS 38 之修正「可接受之折舊及攤銷方法之闡釋」	2016 年 1 月 1 日
IAS16 及 IAS41 之修正「農業：生產性植物」	2016 年 1 月 1 日
IAS 19 之修正「確定福利計畫：員工提撥金」	2014 年 7 月 1 日
IAS 27 之修正「單獨財務報表中之權益法」	2016 年 1 月 1 日
IAS 36 之修正「非金融資產可回收金額之揭露」	2014 年 1 月 1 日
IAS 39 之修正「衍生工具之合約更替及避險會計之繼續」	2014 年 1 月 1 日
IFRIC 21「公課」	2014 年 1 月 1 日

註 1：除另註明外，上述新發布／修正／修訂準則或解釋係於各該日期以後開始之年度期間生效。

註 2：給與日於 2014 年 7 月 1 日以後之股份基礎給付交易開始適用 IFRS 2 之修正；收購日於 2014 年 7 月 1 日以後之企業合併開始適用 IFRS 3 之修正；IFRS 13 於修正時即生效。其餘修正係適用於 2014 年 7 月 1 日以後開始之年度期間。

註 3：除 IFRS 5 之修正推延適用於 2016 年 1 月 1 日以後開始之年度期間外，其餘修正係追溯適用於 2016 年 1 月 1 日以後開始之年度期間。

適用上述新發布／修正／修訂準則或解釋將不致造成合併公司會計政策之重大變動。

四、重大會計政策之彙總說明

(一) 遵循聲明

本合併財務報告係依照證券發行人財務報告編製準則及經金管會認可之 IFRSs 編製。

(二) 編製基礎

除按公允價值衡量之金融工具外，本合併財務報告係依歷史成本基礎編製。

公允價值衡量依照相關輸入值之可觀察程度及重要性分為第 1 等級至第 3 等級：

1. 第 1 等級輸入值：係指於衡量日可取得之相同資產或負債於活絡市場之報價（未經調整）。
2. 第 2 等級輸入值：係指除第 1 等級之報價外，資產或負債直接（亦即價格）或間接（亦即由價格推導而得）之可觀察輸入值。
3. 第 3 等級輸入值：係指資產或負債之不可觀察之輸入值。

(三) 資產與負債區分流動與非流動之標準

流動資產包括：

1. 主要為交易目的而持有之資產；
2. 預期於資產負債表日後 12 個月內實現之資產；及
3. 現金及約當現金（但不包括於資產負債表日後逾 12 個月用以交換或清償負債而受到限制者）。

流動負債包括：

1. 主要為交易目的而持有之負債；
2. 於資產負債表日後 12 個月內到期清償之負債（即使於資產負債表日後至通過發布財務報告前已完成長期性之再融資或重新安排付款協議，亦屬流動負債），以及
3. 不能無條件將清償期限遞延至資產負債表日後至少 12 個月之負債。

非屬上述流動資產或流動負債者，係分類為非流動資產或非流動負債。

(四) 合併基礎

本合併財務報告係包含母公司及母公司所控制個體（子公司）之財務報表。

子公司之財務報表已予調整，以使其會計政策與合併公司之會計政策一致。於編製合併財務報告時，各個體間之交易、帳戶餘額、收益及費損已全數予以銷除。子公司之綜合損益總額係歸屬至母公司業主及非控制權益，即使非控制權益因而成為虧損餘額。

當合併公司對子公司所有權權益之變動未導致喪失控制者，係作為權益交易處理。合併公司及非控制權益之帳面金額已予調整，以反映其於子公司相對權益之變動。非控制權益之調整金額與所支付或收取對價之公允價值間之差額，係直接認列為權益且歸屬於母公司業主。

子公司明細、持股比率及營業項目，參閱附註十三及附表六。

(五) 外幣

各個體編製財務報告時，以個體功能性貨幣以外之貨幣（外幣）交易者，依交易日匯率換算為功能性貨幣記錄。

外幣貨幣性項目於每一資產負債表日以收盤匯率換算。因交割貨幣性項目或換算貨幣性項目產生之兌換差額，於發生當期認列於損益。

以公允價值衡量之外幣非貨幣性項目係以決定公允價值當日之匯率換算，所產生之兌換差額列為當期損益，惟屬公允價值變動認列於其他綜合損益者，其產生之兌換差額列於其他綜合損益。

以歷史成本衡量之外幣非貨幣性項目係以交易日之匯率換算，不再重新換算。

於編製合併財務報告時，本公司及其國外營運機構（包含營運所在國家或使用之貨幣與本公司不同之子公司）之資產及負債以每一資產負債表日匯率換算為新台幣。收益及費損項目係以當期平均匯率換算，所產生之兌換差額列於其他綜合損益（並分別歸屬予母公司業主及非控制權益）。

(六) 存 貨

存貨包括原料、物料、在製品、製成品及商品。存貨係以成本與淨變現價值孰低衡量，比較成本與淨變現價值時除同類別存貨外係以個別項目為基礎。淨變現價值係指在正常情況下之估計售價減除至尚需投入之估計成本及完成出售所需之估計成本後之餘額。存貨成本之計算係採加權平均法。

(七) 不動產、廠房及設備

不動產、廠房及設備原始以成本衡量認列，後續以成本減除累計折舊及累計減損後之金額衡量。

自有土地不提列折舊。

合併公司採直線基礎提列折舊，即於資產預計耐用年限內平均分攤資產成本減除殘值後之餘額。至少於每一年度結束日對估計耐用年限、殘值及折舊方法進行檢視，並推延適用會計估計變動之影響。

不動產、廠房及設備出售或報廢時，其相關成本、累積折舊及累計減損均自帳上予以減除，淨處分價款與該資產帳面金額間之差額係認列於損益。

(八) 無形資產

有限耐用年限無形資產原始以成本衡量，後續係以成本減除累計攤銷及累計減損後之金額衡量。無形資產於耐用年限內按直線基

礎進行攤銷，並且至少於每一年度結束日對估計耐用年限、殘值及攤銷方法進行檢視，並推延適用會計估計變動之影響。

可辨認無形資產出售或報廢時，其相關成本、累積攤銷及累計減損均自帳上予以減除，淨處分價款與該資產帳面金額間之差額係認列於當期損益。

(九) 不動產、廠房及設備暨可辨認無形資產之減損

倘不動產、廠房及設備暨可辨認無形資產以其相關可回收金額衡量帳面價值有重大減損時，就其減損部分認列損失。嗣後若不動產、廠房及設備暨可辨認無形資產等相關可回收金額增加時，將減損損失之迴轉認列為利益，惟不動產、廠房及設備暨可辨認無形資產於減損損失迴轉後之帳面價值，不得超過該項資產在未認列減損損失之情況下，減除應提列折舊或攤銷後之帳面價值。

(十) 金融工具

金融資產與金融負債於合併公司成為該工具合約條款之一方時認列於合併資產負債表。

原始認列金融資產與金融負債時，若金融資產或金融負債非屬透過損益按公允價值衡量者，係按公允價值加計直接可歸屬於取得或發行金融資產或金融負債之交易成本衡量。直接可歸屬於取得或發行透過損益按公允價值衡量之金融資產或金融負債之交易成本，則立即認列為損益。

1. 金融資產

金融資產之慣例交易係採交易日會計認列及除列。

(1) 衡量種類

合併公司所持有之金融資產種類為透過損益按公允價值衡量之金融資產、備供出售金融資產與放款及應收款。

A. 透過損益按公允價值衡量之金融資產

透過損益按公允價值衡量之金融資產係按公允價值衡量，其再衡量產生之利益或損失（不包含該金融資產所產生之任何股利或利息）係認列於損益。公允價值之決定方式請參閱附註三一。

B. 備供出售金融資產

備供出售金融資產係非衍生金融資產被指定為備供出售，或未被分類為放款及應收款、持有至到期日投資或透過損益按公允價值衡量之金融資產。

備供出售金融資產係按公允價值衡量，備供出售貨幣性金融資產帳面金額之變動中屬外幣兌換損益與以有效利息法計算之利息收入，以及備供出售權益投資之股利，係認列於損益。其餘備供出售金融資產帳面金額之變動係認列於其他綜合損益，於投資處分或確定減損時重分類為損益。

備供出售權益投資之股利於合併公司收款之權利確立時認列。

備供出售金融資產若屬無活絡市場公開報價且公允價值無法可靠衡量之權益工具投資，及與此種無報價權益工具連結且須以交付該等權益工具交割之衍生工具，後續係以成本減除減損損失後之金額衡量，並單獨列為「以成本衡量之金融資產」。該等金融資產於後續能可靠衡量公允價值時，係按公允價值再衡量，其帳面金額與公允價值間之差額認列於其他綜合損益，若有減損時，則認列於損益。

C. 放款及應收款

放款及應收款（包括應收帳款、現金及約當現金及其他應收款）係採用有效利息法按攤銷後成本減除減損損失後之金額衡量，惟短期應收帳款之利息認列不具重大性之情況除外。

約當現金包括高度流動性、可隨時轉換成定額現金且價值變動風險甚小之定期存款，係用於滿足短期現金承諾。

(2) 金融資產之減損

除透過損益按公允價值衡量之金融資產外，合併公司係於每一資產負債表日評估其他金融資產是否有減損客觀證據，當有客觀證據顯示，因金融資產原始認列後發生之單一或多項事項，致使金融資產之估計未來現金流量受損失者，該金融資產即已發生減損。

按攤銷後成本列報之金融資產，如應收帳款及其他應收款，該資產若經個別評估未有客觀減損證據，另再集體評估減損。

按攤銷後成本列報之金融資產之減損損失金額，依歷史交易經驗評估可回收率認列。

按攤銷後成本列報之金融資產於後續期間減損損失金額減少，且經客觀判斷該減少與認列減損後發生之事項有關，則先前認列之減損損失直接或藉由調整備抵帳戶予以迴轉認列於損益，惟該迴轉不得使金融資產帳面金額超過若未認列減損情況下於迴轉日應有之攤銷後成本。

當備供出售權益投資之公允價值低於成本且發生大幅或持久性下跌時，係為客觀減損證據。

當備供出售權益投資發生減損時，原先已認列於其他綜合損益之累計損失金額將重分類至損益，已認列於損益之減損損失不得透過損益迴轉。任何認列減損損失後之公允價值回升金額係認列於其他綜合損益。

以成本衡量之金融資產之減損損失金額係該資產帳面金額與估計未來現金流量按類似金融資產之現時市場報酬率折現之現值間之差額。此種減損損失於後續期間不得迴轉。

所有金融資產之減損損失係直接自金融資產之帳面金額中扣除，惟應收款項係藉由備抵帳戶調降其帳面金額。當判斷應收款項無法收回時，係沖銷備抵帳戶。原先已沖銷而後續收回之款項則貸記備抵帳戶。除因應收款項無法

收回而沖銷備抵帳戶外，備抵帳戶帳面金額之變動認列於損益。

(3) 金融資產之除列

合併公司僅於對來自金融資產現金流量之合約權利失效，或已移轉金融資產且該資產所有權之幾乎所有風險及報酬已移轉予其他企業時，始將金融資產除列。

於一金融資產整體除列時，其帳面金額與所收取對價加計已認列於其他綜合損益之任何累計利益或損失之總和間之差額係認列於損益。

2. 金融負債

合併公司僅於義務解除、取消或到期時，始將金融負債除列。除列金融負債時，其帳面金額與所支付對價（包含任何所移轉之非現金資產或承擔之負債）間之差額認列為損益。

3. 衍生金融工具

合併公司簽訂之衍生金融工具包括遠期外匯合約，用以管理合併公司之匯率風險。

衍生金融工具於簽訂衍生金融工具合約時，原始以公允價值認列，後續於資產負債表日按公允價值再衡量，後續衡量產生之利益或損失直接列入損益。當衍生金融工具之公允價值為正值時，列為透過損益按公允價值衡量之金融資產；公允價值為負值時，列為透過損益按公允價值衡量之金融負債。公允價值之決定方式請參閱附註三一。

(十一) 收入認列

收入係按已收或應收對價之公允價值衡量。

1. 貨物之銷售

銷售貨物收入係於貨物交付且法定所有權移轉時認列。

去料加工時，加工產品所有權之重大風險及報酬並未移轉，是以去料時不作銷貨處理。

2. 股利收入及利息收入

投資所產生之股利收入係於收款之權利確立時認列。

金融資產之利息收入係於經濟效益很有可能流入合併公司，且收入金額能可靠衡量時認列。利息收入係依時間之經過按流通在外本金與所適用之有效利率採應計基礎認列。

(十二) 租賃

營業租賃給付係按直線基礎於租賃期間內認列為費用。

(十三) 員工福利

1. 短期員工福利

短期員工福利相關負債係以換取員工服務而預期支付之非折現金額衡量。

2. 退職後福利

確定提撥退休計畫之退休金係於員工提供服務期間將應提撥之退休金數額認列為費用。

確定福利退休計畫之確定福利成本（含服務成本、淨利息及再衡量數）係採預計單位福利法精算。服務成本（含當期服務成本）及淨確定福利資產淨利息於發生時認列為員工福利費用。再衡量數（含精算損益及扣除利息後之計畫資產報酬）於發生時認列於其他綜合損益並列入保留盈餘，後續期間不重分類至損益。

淨確定福利資產係確定福利退休計畫之提撥剩餘。淨確定福利資產不得超過從該計畫退還提撥金或可減少未來提撥金之現值。

(十四) 股份基礎給付協議

員工認股權係按給與日權益工具之公允價值及預期既得之最佳估計數量，於既得期間內以直線基礎認列費用，並同時調整資本公積－員工認股權。若其於給與日立即既得，係於給與日全數認列費用。

合併公司於每一資產負債表日修正預期既得之員工認股權估計數量。若有修正原估計數量，其影響數係認列為損益，使累計費用反映修正之估計數，並相對調整資本公積－員工認股權。

(十五) 所得稅

所得稅費用係當期所得稅及遞延所得稅之總和。

1. 當期所得稅

依所得稅法規定計算之未分配盈餘加徵 10% 所得稅列為股東會決議年度之所得稅費用。

以前年度應付所得稅之調整，列入當年度所得稅。

2. 遞延所得稅

遞延所得稅係依帳載資產及負債帳面金額與計算課稅所得之課稅基礎二者所產生之暫時性差異計算。

遞延所得稅負債一般係就所有應課稅暫時性差異予以認列，而遞延所得稅資產則於很有可能具有課稅所得以供可減除暫時性差異、虧損扣抵及研究發展等支出所產生之所得稅抵減使用時認列。

與投資子公司相關之應課稅暫時性差異皆認列遞延所得稅負債，惟合併公司若可控制暫時性差異迴轉之時點，且該暫時性差異很有可能於可預見之未來不會迴轉者除外。與此類投資有關之可減除暫時性差異，僅於其很有可能具有足夠課稅所得用以實現暫時性差異，且於可預見之未來預期將迴轉的範圍內，予以認列遞延所得稅資產。

遞延所得稅資產之帳面金額於每一資產負債表日予以重新檢視，並針對已不再很有可能具有足夠之課稅所得以供其回收所有或部分資產者，調減帳面金額。原未認列為遞延所得稅資產者，亦於每一資產負債表日予以重新檢視，並在未來很有可能產生課稅所得以供其回收所有或部分資產者，調增帳面金額。

遞延所得稅資產及負債係以預期負債清償或資產實現時之稅率衡量，該稅率係以資產負債表日已立法或已實質性立法之稅率及稅法為基礎。遞延所得稅負債及資產之衡量係反映合併公司於資產負債表日預期回收或清償其資產及負債帳面金額之方式所產生之租稅後果。

3. 本年度之當期及遞延所得稅

當期及遞延所得稅係認列於損益，惟與認列於其他綜合損益或直接計入權益之項目相關之當期及遞延所得稅係分別認列於其他綜合損益或直接計入權益。

五、重大會計判斷、估計及假設不確定性之主要來源

合併公司於採用會計政策時，對於不易自其他來源取得相關資訊者，管理階層必須基於歷史經驗及其他攸關之因素作出相關之判斷、估計及假設。實際結果可能與估計有所不同。

管理階層將持續檢視估計與基本假設。若估計之修正僅影響當期，則於修正當期認列；若會計估計之修正同時影響當期及未來期間，則於修正當期及未來期間認列。

主要假設及估計不確定性之資訊如下：

(一) 應收款項之估計減損

當帳款有客觀證據顯示減損跡象時，合併公司除個別評估其減損金額外，並依歷史交易經驗估計回收率，以計算無法回收之金額認列減損。

(二) 存貨跌價及呆滯損失

存貨係以成本與淨變現價值孰低衡量跌價損失，淨變現價值係以最後單位售價扣除估計之推銷費用率計算，比較成本與淨變現價值時除同類別存貨外係以個別項目為基礎。另依據存貨呆滯月數及重修報廢之歷史經驗值，作為存貨呆滯損失評估之基礎。

六、現金及約當現金

	104年12月31日	103年12月31日
庫存現金及零用金	\$ 1,499	\$ 1,841
銀行支票及活期存款	973,498	950,505
約當現金		
銀行定期存款	353,901	477,257
	<u>\$ 1,328,898</u>	<u>\$ 1,429,603</u>

銀行活期存款及銀行定期存款於資產負債表日之市場利率區間如下：

	104年12月31日	103年12月31日
銀行活期存款	0.01%-1.15%	0.01%-1.15%
銀行定期存款	0.27%-3.30%	0.35%-3.30%

七、透過損益按公允價值衡量之金融工具

	104年12月31日	103年12月31日
<u>持有供交易之金融資產</u>		
<u>非衍生金融工具</u>		
— 基金受益憑證	\$ 25,019	\$ -
<u>衍生金融工具（未指定避險）</u>		
— 遠期外匯合約	517	-
	<u>\$ 25,536</u>	<u>\$ -</u>
<u>持有供交易之金融負債</u>		
<u>衍生金融工具（未指定避險）</u>		
— 遠期外匯合約	\$ 795	\$ 18,615

於資產負債表日未適用避險會計且尚未到期之遠期外匯合約如下：

	幣 別	到 期 期 間	合 約 金 額（仟元）
<u>104年12月31日</u>			
買入遠期外匯	新台幣兌日幣	105.8.11~105.8.25	NTD16,866/JPY60,690
買入遠期外匯	新台幣兌日幣	105.9.1~105.9.8	NTD16,574/JPY60,690
買入遠期外匯	人民幣兌法郎	105.10.11	CNY5,713/CHF861
買入遠期外匯	人民幣兌法郎	105.10.17	CNY16,644/CHF2,450
買入遠期外匯	韓幣兌美金	105.2.5	KRW639,000/USD547
賣出遠期外匯	歐元兌人民幣	105.4.29	EUR500/CNY3,465
賣出遠期外匯	歐元兌人民幣	105.5.23	EUR300/CNY2,130
賣出遠期外匯	歐元兌人民幣	105.5.25	EUR300/CNY2,120
<u>103年12月31日</u>			
買入遠期外匯	新台幣兌日幣	104.4.10~104.4.17	NTD14,875/JPY50,000
買入遠期外匯	新台幣兌日幣	104.4.16~104.4.23	NTD20,632/JPY69,280
買入遠期外匯	新台幣兌日幣	104.6.1~104.6.11	NTD18,037/JPY60,690
買入遠期外匯	新台幣兌日幣	104.6.19~104.6.26	NTD17,922/JPY60,690
買入遠期外匯	人民幣兌澳幣	104.4.16	CNY5,165/AUD901
買入遠期外匯	人民幣兌澳幣	104.4.23	CNY5,164/AUD901
買入遠期外匯	人民幣兌澳幣	104.5.21	CNY4,309/AUD752
買入遠期外匯	人民幣兌澳幣	104.6.4	CNY4,307/AUD752
買入遠期外匯	人民幣兌澳幣	104.10.14	CNY2,983/AUD566

合併公司從事遠期外匯交易之目的，主要係為規避外幣資產及負債因匯率波動產生之風險，其財務避險策略係以達成規避大部分市場價格風險為目的。

八、備供出售金融資產

	104年12月31日	103年12月31日
上櫃股票	<u>\$ -</u>	<u>\$ 735</u>

九、應收票據、應收帳款及其他應收款

	104年12月31日	103年12月31日
<u>應收票據</u>		
因營業而發生	<u>\$ 49,743</u>	<u>\$ 41,141</u>
<u>應收帳款</u>		
應收帳款	\$ 1,193,560	\$ 965,709
減：備抵呆帳	<u>3,914</u>	<u>7,094</u>
	<u>\$ 1,189,646</u>	<u>\$ 958,615</u>
<u>其他應收款</u>		
代購設備款	\$ 36,424	\$ 37,265
應收銀行保留款	34,605	105,479
其 他	<u>41,848</u>	<u>15,167</u>
	<u>\$ 112,877</u>	<u>\$ 157,911</u>

(一) 應收票據

合併公司對應收票據之平均授信期間為 90 至 120 天，於決定應收票據可回收性時，合併公司考量應收票據自原始授信日至資產負債表日信用品質之任何改變。應收票據如屆到期日未獲兌現，則提列 100% 備抵呆帳。

於資產負債表日無已逾期而合併公司尚未認列備抵呆帳之應收票據。

(二) 應收帳款

合併公司對應收帳款之平均授信期間為 90 至 120 天，於決定應收帳款可回收性時，合併公司考量應收帳款自原始授信日至資產負債表日信用品質之任何改變，除個別帳款有客觀減損證據而個別評估其減損金額外，合併公司對於逾期天數超過 360 天之應收帳款，認為其回收比例甚低而認列減損，提列 100% 備抵呆帳，對於逾期天

數在 181 天至 360 天之間之應收帳款，依歷史交易經驗估計無法回收之金額而認列減損，提列備抵呆帳。

於資產負債表日已逾期但合併公司尚未認列備抵呆帳之應收帳款，因其信用品質並未重大改變，合併公司管理階層認為仍可回收其金額，合併公司對該等應收帳款並未持有任何擔保品或其他信用增強保障。

應收帳款之帳齡分析如下：

	104年12月31日	103年12月31日
未逾期	\$ 1,128,984	\$ 951,452
1~60天	36,207	6,903
61~120天	11,641	-
121~180天	2,547	260
181~360天	10,267	-
合計	<u>\$ 1,189,646</u>	<u>\$ 958,615</u>

以上係以逾期天數為基準進行之帳齡分析。

已逾期但未減損應收帳款之帳齡分析如下：

	104年12月31日	103年12月31日
1-60天	\$ 36,207	\$ 6,903
61至120天	11,641	-
121至180天	2,547	260
181至360天	10,267	-
合計	<u>\$ 60,662</u>	<u>\$ 7,163</u>

應收帳款之備抵呆帳變動資訊如下：

	個別評估 減損損失	群組評估 減損損失	合計
103年1月1日餘額	\$ 4,149	\$ 1,358	\$ 5,507
加：本年度提列呆帳費用	-	1,209	1,209
外幣換算差額	<u>241</u>	<u>137</u>	<u>378</u>
103年12月31日餘額	4,390	2,704	7,094
加：本年度提列(迴轉)呆帳費用	(4,255)	1,210	(3,045)
外幣換算差額	<u>(65)</u>	<u>(70)</u>	<u>(135)</u>
104年12月31日餘額	<u>\$ 70</u>	<u>\$ 3,844</u>	<u>\$ 3,914</u>

截至 104 年及 103 年 12 月 31 日止，已進行清算或處於重大財務困難之個別已減損應收帳款餘額分別為 70 仟元及 4,390 仟元。合併公司對該等應收帳款餘額並未持有任何擔保品。

合併公司於 104 及 103 年度與兆豐國際商業銀行及華一銀行間簽訂讓售應收帳款合約，合併公司依合約規定不須承擔應收帳款無法收回之風險。104 及 103 年度讓售應收帳款金額分別為 475,401 仟元及 495,384 仟元。

截至 104 年及 103 年 12 月 31 日止，尚未到期之讓售應收帳款相關資訊如下：

讓售對象	讓售應收帳款金額	已動支金額	未動支金額	保留款金額	已動支金額 年利率(%)	額	度
<u>104年12月31日</u>							
華一銀行	\$ 30,288	\$ -	\$ 24,230	\$ 6,058	-	\$48,000 仟人民幣	
兆豐國際商業銀行	<u>34,784</u>	<u>30,467</u>	<u>932</u>	<u>3,385</u>	1.36-1.52	4,000 仟美元	
	<u>\$ 65,072</u>	<u>\$ 30,467</u>	<u>\$ 25,162</u>	<u>\$ 9,443</u>			
<u>103年12月31日</u>							
華一銀行	\$ 99,958	\$ -	\$ 79,966	\$ 19,992	-	48,000 仟人民幣	
兆豐國際商業銀行	<u>51,969</u>	<u>46,448</u>	<u>360</u>	<u>5,161</u>	1.37-1.43	4,000 仟美元	
	<u>\$ 151,927</u>	<u>\$ 46,448</u>	<u>\$ 80,326</u>	<u>\$ 25,153</u>			

上述額度可循環使用。

上述未動支金額及保留款已轉列其他應收款－應收銀行保留款。

十、存貨

	104年12月31日	103年12月31日
原料	\$140,782	\$127,704
物料	102,967	94,811
在製品	-	23,063
製成品	214,339	187,830
商品	<u>76,998</u>	<u>43,151</u>
	<u>\$535,086</u>	<u>\$476,559</u>

104 年度與存貨相關之營業成本為 1,328,231 仟元，其中包括存貨報廢損失 2,671 仟元及存貨盤盈 9 仟元；103 年度與存貨相關之營業成本為 1,216,166 仟元，其中包括存貨跌價及報廢損失 15,347 仟元及存貨盤虧 59 仟元。

十一、預付款項

	104年12月31日	103年12月31日
留抵稅額	\$ 90,340	\$124,009
預付貨款	28,579	19,380
預付費用	12,475	16,456
其他預付款	3,145	3,437
土地使用權（附註十六）	793	812
	<u>\$135,332</u>	<u>\$164,094</u>

十二、以成本衡量之金融資產

	104年12月31日	103年12月31日
未上市（櫃）普通股	<u>\$ 6,192</u>	<u>\$ 10,345</u>

合併公司所持有之上述未上市（櫃）股票投資，於資產負債表日係按成本減除減損損失衡量，因其公允價值合理估計數之區間重大且無法合理評估各種估計之機率，其公允價值無法可靠衡量。

十三、子公司

列入合併財務報告之子公司

本合併財務報告編製主體如下：

投資公司名稱	子公司名稱	業務性質	所持股權百分比	
			104年 12月31日	103年 12月31日
尖點科技股份有限公司	Topoint Technology Co., LTD. (B.V.I.)	國際投資	100	100
	欣點科技股份有限公司（欣點公司）	鑽針測試及鑽孔業務	61.76	61.76
	Warpspeed Corporation (B.V.I.)	國際貿易	100	100
	Topoint Japan Co., Ltd.	銷售電子零組件	100	100
Topoint Technology Co., LTD. (B.V.I.)	上海尖點精密工具有限公司（上海尖點）	生產及銷售精密刀具及自動量具	100	100
	宏點精密電子（秦皇島）有限公司（宏點公司）	鑽針測試及鑽孔業務	100	100
	富宏點電子（深圳）有限公司（富宏點公司）	鑽針測試及鑽孔業務	100	100
	碩點電子（蘇州）有限公司（碩點公司）	鑽針測試及鑽孔業務	100	100
	淮安宏盛點電子有限公司（宏盛點公司）	鑽針測試及鑽孔業務	84	65.22

（接次頁）

(承前頁)

投資公司名稱	子公司名稱	業務性質	所持股權百分比	
			104年 12月31日	103年 12月31日
上海尖點精密工具有限公司	昆山群特科技電子有限公司 (昆山群特公司)	線路板之生產、加工及銷售	75	75
	昆山尖點電子有限公司(昆山尖點公司)	鑽針配套服務	100	100
	淮安宏盛點電子有限公司	鑽針測試及鑽孔業務	16	34.78
	成都銳點精密工具有限公司 (成都銳點公司)	金屬切削刀具	92.50	97.19
淮安宏盛點電子有限公司	淮安宏盈點電子有限公司 (宏盈點公司)	鑽針測試及鑽孔業務	100	-
成都銳點精密工具有限公司	昆山銳點精密工具有限公司 (昆山銳點公司)	金屬切削刀具	100	100
欣點科技股份有限公司	Unipoint Technology Holdings Co., Ltd. (B.V.I.)	國際投資	100	100
Unipoint Technology Holdings Co., Ltd. (B.V.I.)	欣聯點科技(深圳)有限公司 (欣聯點公司)	鑽針測試及鑽孔業務	100	100

十四、不動產、廠房及設備

	104年12月31日	103年12月31日
土地	\$ 75,652	\$ 75,652
房屋及建築	365,102	388,954
機器設備	2,447,352	2,967,311
運輸設備	9,252	9,514
辦公設備	5,199	2,462
其他設備	74,938	91,933
	<u>\$ 2,977,495</u>	<u>\$ 3,535,826</u>

	土	地	房屋及建築	機器設備	運輸設備	辦公設備	其他設備	合計
成本								
103年1月1日餘額	\$ 75,652		\$ 591,060	\$ 5,557,626	\$ 14,271	\$ 9,666	\$ 181,448	\$ 6,429,723
增添	-	8,643		714,053	3,683	1,187	24,600	752,166
處分	-	-	(-)	(66,123)	(1,469)	(701)	(518)	(68,811)
淨兌換差額	-	19,496		217,359	721	385	4,202	242,163
103年12月31日餘額	75,652	619,199		6,422,915	17,206	10,537	209,732	7,355,241
累計折舊及減損								
103年1月1日餘額	-	198,043		2,859,617	5,579	7,585	92,608	3,163,432
提列減損損失	-	-		4,257	-	-	-	4,257
折舊費用	-	28,073		503,848	2,737	912	23,346	558,916
處分	-	-		(16,446)	(926)	(698)	(498)	(18,568)
淨兌換差額	-	4,129		104,328	302	276	2,343	111,378
103年12月31日餘額	-	230,245		3,455,604	7,692	8,075	117,799	3,819,415
103年12月31日淨額	\$ 75,652	\$ 388,954		\$ 2,967,311	\$ 9,514	\$ 2,462	\$ 91,933	\$ 3,535,826
成本								
104年1月1日餘額	\$ 75,652	\$ 619,199		\$ 6,422,915	\$ 17,206	\$ 10,537	\$ 209,732	\$ 7,355,241
增添	-	9,528		75,381	3,062	3,818	8,715	100,504
處分	-	-		(19,872)	(915)	(1,852)	(3,022)	(25,661)
淨兌換差額	-	(8,121)		(116,217)	(309)	(152)	(1,798)	(126,597)
104年12月31日餘額	75,652	620,606		6,362,207	19,044	12,351	213,627	7,303,487

(接次頁)

(承前頁)

	土	地	房屋及建築	機器設備	運輸設備	辦公設備	其他設備	合	計
累計折舊及減損									
104年1月1日餘額	\$	-	\$ 230,245	\$3,455,604	\$ 7,692	\$ 8,075	\$ 117,799		\$3,819,415
折舊費用	-		27,155	534,682	3,039	850	24,884		590,610
處分	-		-	(4,752)	(796)	(1,667)	(2,908)		(10,123)
淨兌換差額	-		(1,896)	(70,679)	(143)	(106)	(1,086)		(73,910)
104年12月31日餘額	-		255,504	3,914,855	9,792	7,152	138,689		4,325,992
104年12月31日淨額	\$	<u>75,652</u>	\$ <u>365,102</u>	\$ <u>2,447,352</u>	\$ <u>9,252</u>	\$ <u>5,199</u>	\$ <u>74,938</u>		\$ <u>2,977,495</u>

折舊費用係以直線基礎按下列耐用年數計提：

建築物	
主建物	10年至50年
機電工程	8年至15年
裝潢工程	3年至10年
機器設備	3至10年
運輸設備	3至5年
辦公設備	3至5年
其他設備	3至10年

合併公司為融資設定擔保之不動產、廠房及設備金額，請參閱附註三三。

十五、無形資產

	104年12月31日		103年12月31日
電腦軟體	\$	8,964	\$ 5,427
專利權		167	260
	\$	<u>9,131</u>	\$ <u>5,687</u>
	電 腦 軟 體 專 利 權 合 計		
成 本			
103年1月1日餘額	\$	13,630	\$ 14,206
取 得		3,410	3,410
減 少	(3,046)	(3,202)
淨兌換差額		492	517
103年12月31日餘額		<u>14,486</u>	<u>14,931</u>
累計攤銷			
103年1月1日餘額		7,458	7,698
攤銷費用		4,328	4,420
減 少	(3,046)	(3,202)
淨兌換差額		319	328
103年12月31日餘額		<u>9,059</u>	<u>9,244</u>
103年12月31日淨額	\$	<u>5,427</u>	\$ <u>5,687</u>

(接次頁)

(承前頁)

	電 腦 軟 體	專 利 權	合 計
成 本			
104年1月1日餘額	\$ 14,486	\$ 445	\$ 14,931
取 得	8,506	-	8,506
減 少	(7,184)	-	(7,184)
淨兌換差額	(174)	(10)	(184)
104年12月31日餘額	<u>15,634</u>	<u>435</u>	<u>16,069</u>
累計攤銷			
104年1月1日餘額	9,059	185	9,244
攤銷費用	4,912	88	5,000
減 少	(7,184)	-	(7,184)
淨兌換差額	(117)	(5)	(122)
104年12月31日餘額	<u>6,670</u>	<u>268</u>	<u>6,938</u>
104年12月31日淨額	<u>\$ 8,964</u>	<u>\$ 167</u>	<u>\$ 9,131</u>

上述無形資產係以直線基礎按下列耐用年數計提：

電腦軟體	1至5年
專利權	5至10年

十六、長期預付租賃款

	104年12月31日	103年12月31日
土地使用權		
流動(帳列預付款項)	\$ 793	\$ 812
非流動	<u>31,671</u>	<u>33,219</u>
	<u>\$ 32,464</u>	<u>\$ 34,031</u>

上述土地使用權係以直線基礎按49年計提攤銷費用。

十七、其他非流動資產

	104年12月31日	103年12月31日
預付設備款	\$126,430	\$ 3,356
存出保證金	45,145	21,103
受限制存款	5,483	4,130
長期預付費用	2,405	4,222
淨確定福利資產(附註二一)	<u>610</u>	<u>3,068</u>
	<u>\$180,073</u>	<u>\$ 35,879</u>

十八、借 款

(一) 短期借款

	104年12月31日	103年12月31日
無擔保短期借款	<u>\$ 8,206</u>	<u>\$170,338</u>
利率區間	2.48%	1.51%-2.30%

(二) 長期借款

	104年12月31日	103年12月31日
<u>擔保借款</u>		
國家開發銀行	\$ 182,362	\$ 71,751
合作金庫商業銀行	98,041	144,371
臺灣新光商業銀行	<u>21,321</u>	<u>39,908</u>
小 計	<u>301,724</u>	<u>256,030</u>
<u>無擔保借款</u>		
臺灣工業銀行等聯合貸款	400,000	400,000
國家開發銀行	167,408	195,597
中國信託商業銀行	31,184	52,222
上海商業儲蓄銀行	24,619	71,213
合作金庫商業銀行	<u>9,106</u>	<u>14,135</u>
小 計	<u>632,317</u>	<u>733,167</u>
減：一年內到期	<u>216,839</u>	<u>182,699</u>
長期借款	<u>\$ 717,202</u>	<u>\$ 806,498</u>

1. 國家開發銀行擔保借款：成都銳點公司自 103 年 11 月起，並於 104 年 11 月始償還本金至 108 年 11 月，截至 104 年及 103 年 12 月 31 日借款餘額分別為 182,362 仟元及 71,751 仟元，年利率分別為 4.74%-6.00% 及 4.74%-6.15%。
2. 合作金庫商業銀行擔保借款：其中包含母公司借款自 103 年 4 月起，每月攤還本息至 108 年 3 月，截至 104 年及 103 年 12 月 31 日母公司借款餘額分別為 19,787 仟元及 25,660 仟元，年利率分別為 1.63% 及 1.70%；欣點公司借款自 100 年 10 月起，每月攤還本息至 107 年 9 月，截至 104 年及 103 年 12 月 31 日借款餘額分別為 78,254 仟元及 118,711 仟元，年利率均為 2.45%-2.50%。

3. 臺灣新光商業銀行擔保借款：欣點公司借款自 102 年 1 月起，每季攤還本息至 105 年 5 月，截至 104 年及 103 年 12 月 31 日借款餘額分別為 21,321 仟元及 39,908 仟元，年利率分別為 2.26% 及 2.33%。
4. 臺灣工業銀行等聯合貸款：母公司於 101 年 7 月與臺灣工業銀行、台北富邦商業銀行、合作金庫商業銀行、兆豐國際商業銀行、彰化商業銀行及台灣土地銀行等 11 家金融機構簽訂總額度為 1,000,000 仟元之聯合授信合約，授信合約為無擔保借款。母公司另於 103 年 12 月 24 日與授信銀行團簽定展期合約，授信期間展延 2 年，展延後借款合約於 106 年 10 月到期。104 年及 103 年 12 月 31 日之借款資訊如下：

	授 信 額 度	借 款 餘 額	利 率	償 還 辦 法
<u>104年12月31日</u>				
無擔保借款	\$ 799,000	\$ 400,000	1.704%- 1.898%	授信額度自首次動用日起算滿 18 個月之日為第 1 期，以後每 6 個月為 1 期，共分 8 期逐期遞減可動用額度，並於可動用額度內循環動用及償還，借款合約於 106 年 10 月到期。
<u>103年12月31日</u>				
無擔保借款	\$ 900,000	\$ 400,000	1.782%- 1.900%	授信額度自首次動用日起算滿 18 個月之日為第 1 期，以後每 6 個月為 1 期，共分 8 期逐期遞減可動用額度，並於可動用額度內循環動用及償還，借款合約於 106 年 10 月到期。

按授信合約之規定，於授信存續期間內，母公司半年度及年度合併財務報表之流動比率、負債比率、利息保障倍數及有形淨值應達授信合約之規定，截至 104 年及 103 年 12 月 31 日母公司未違反前述合約之規定。

5. 國家開發銀行信用借款：其中包含富宏點公司借款自 100 年 11 月起，並於 101 年 11 月始償還本金至 105 年 9 月，截至 104 年及 103 年 12 月 31 日借款餘額分別為 7,878 仟元及 15,192 仟元，

年利率分別為 5.60% 及 5.26%；昆山尖點公司借款自 102 年 4 月起，並於 103 年 4 月始償還本金至 107 年 4 月，截至 104 年及 103 年 12 月 31 日借款餘額分別為 159,530 仟元及 180,405 仟元，年利率分別為 4.85% 及 4.75%。

6. 中國信託商業銀行信用借款：宏點公司借款自 100 年 1 月起，並於 101 年 7 月始每半年攤還本息至 105 年 8 月，截至 104 年及 103 年 12 月 31 日借款餘額分別為 31,184 仟元及 52,222 仟元，年利率分別為 1.78% 及 1.72%。
7. 上海商業儲蓄銀行信用借款：Topoint Technology Co., Ltd. (B.V.I) 借款自 100 年 5 月起，每月支付利息並於 103 年 7 月始每季攤還本金至 105 年 4 月，截至 104 年及 103 年 12 月 31 日借款餘額分別為 24,619 仟元及 71,213 仟元，年利率分別為 2.32% 及 2.01%。
8. 合作金庫商業銀行信用借款：欣點公司借款自 101 年 10 月起，每月攤還本息至 106 年 9 月，截至 104 年及 103 年 12 月 31 日借款餘額分別為 9,106 仟元及 14,135 仟元，年利率分別為 2.43% 及 2.50%。

合併公司為上述長期借款而提供抵押擔保情形，請參閱附註三三。

十九、應付帳款

	<u>104年12月31日</u>	<u>103年12月31日</u>
應付帳款		
因營業而發生	<u>\$174,523</u>	<u>\$214,269</u>

平均賒帳期間為 90~150 天。合併公司訂有財務風險管理政策，以確保所有應付款於約定之信用期限內償還。

二十、其他應付款

	<u>104年12月31日</u>	<u>103年12月31日</u>
應付薪資及獎金	\$235,366	\$198,257
應付設備款	162,466	364,037
應付員工紅利及董監酬勞	95,442	58,393

(接次頁)

(承前頁)

	<u>104年12月31日</u>	<u>103年12月31日</u>
應付代購設備款	35,991	5,090
應付休假給付	8,480	7,339
其他	<u>120,484</u>	<u>129,487</u>
	<u>\$658,229</u>	<u>\$762,603</u>

二一、退職後福利計畫

(一) 確定提撥計畫

合併公司中之母公司及欣點公司所適用「勞工退休金條例」之退休金制度，係屬政府管理之確定提撥退休計畫，依員工每月薪資6%提撥退休金至勞工保險局之個人專戶。

合併公司於大陸地區之子公司之員工，係屬大陸地區政府營運之退休福利計畫成員。該子公司須提撥薪資成本之特定比例至退休福利計畫，以提供該計畫資金。

合併公司對於此政府營運之退休福利計畫之義務僅為提撥特定金額。

Topoint Technology Co., Ltd. (B.V.I.)、Warpspeed Corporation (B.V.I.)及 Unipoint Technology Holdings Co., Ltd. (B.V.I.)均未訂定員工退休辦法。

確定提撥計畫相關退休金費用係分別列入下列項目：

	<u>104年度</u>	<u>103年度</u>
營業成本	<u>\$ 46,969</u>	<u>\$ 27,182</u>
營業費用	<u>\$ 14,557</u>	<u>\$ 11,702</u>

(二) 確定福利計畫

合併公司中之母公司依我國「勞動基準法」辦理之退休金制度係屬政府管理之確定福利退休計畫。員工退休金之支付，係根據服務年資及核准退休日前6個月平均工資計算。該母公司按員工每月薪資總額2%提撥退休金，交由勞工退休準備金監督委員會以該委員會名義存入台灣銀行之專戶。年度終了前，若估算專戶餘額不足給付次一年度內預估達到退休條件之勞工，次年度3月底前將一次提

撥其差額。該專戶係委託勞動部勞動基金運用局管理，合併公司並無影響投資管理策略之權利。

列入合併資產負債表之確定福利計畫金額列示如下：

	104年12月31日	103年12月31日
確定福利義務現值	\$ 22,010	\$ 18,969
計畫資產公允價值	(22,620)	(22,037)
提撥剩餘	(\$ 610)	(\$ 3,068)
淨確定福利資產	(\$ 610)	(\$ 3,068)

淨確定福利資產變動如下：

	確 定 福 利 義 務 現 值	計 畫 資 產 公 允 價 值	淨 確 定 福 利 資 產
103年1月1日餘額	\$ 19,569	(\$ 20,047)	(\$ 478)
認列於損益			
利息費用（收入）	391	(357)	34
再衡量數			
計畫資產報酬（除包含於 淨利息之金額外）	-	(108)	(108)
精算損失—人口統計假 設變動	17	-	17
精算利益—財務假設變 動	(836)	-	(836)
精算利益—經驗調整	(172)	-	(172)
認列於其他綜合損益	(991)	(108)	(1,099)
雇主提撥	-	(1,525)	(1,525)
103年12月31日	18,969	(22,037)	(3,068)
認列於損益			
利息費用（收入）	426	(503)	(77)
再衡量數			
計畫資產報酬（除包含於 淨利息之金額外）	-	(80)	(80)
精算損失—人口統計假 設變動	45	-	45
精算損失—財務假設變 動	2,560	-	2,560
精算損失—經驗調整	10	-	10
認列於其他綜合損益	2,615	(80)	2,535
104年12月31日	\$ 22,010	(\$ 22,620)	(\$ 610)

合併公司因「勞動基準法」之退休金制度暴露於下列風險：

1. 投資風險：勞動部勞動基金運用局透過自行運用及委託經營方式，將勞工退休基金分別投資於國內（外）權益證券與債務證券及銀行存款等標的，惟合併公司之計畫資產得分配金額係以不低於當地銀行 2 年定期存款利率計算而得之收益。
2. 利率風險：政府公債／公司債之利率下降將使確定福利義務現值增加，惟計畫資產之債務投資報酬亦會隨之增加，兩者對淨確定福利負債之影響具有部分抵銷之效果。
3. 薪資風險：確定福利義務現值之計算係參考計畫成員之未來薪資。因此計畫成員薪資之增加將使確定福利義務現值增加。

合併公司之確定福利義務現值係由合格精算師進行精算，衡量日之重大假設如下：

	<u>104年12月31日</u>	<u>103年12月31日</u>
折現率	1.50%	2.25%
薪資預期增加率	1.00%	1.00%

若重大精算假設分別發生合理可能之變動，在所有其他假設維持不變之情況下，將使確定福利義務現值增加（減少）之金額如下：

	<u>104年12月31日</u>	<u>103年12月31日</u>
折現率		
增加 0.25%	(\$ <u>899</u>)	(\$ <u>794</u>)
減少 0.25%	\$ <u>947</u>	\$ <u>837</u>
薪資預期增加率		
增加 0.25%	\$ <u>949</u>	\$ <u>846</u>
減少 0.25%	(\$ <u>906</u>)	(\$ <u>806</u>)

由於精算假設可能彼此相關，僅單一假設變動之可能性不大，故上述敏感度分析可能無法反映確定福利義務現值實際變動情形。

	<u>104年12月31日</u>	<u>103年12月31日</u>
預期 1 年內提撥金額	\$ <u>692</u>	\$ <u>712</u>
確定福利義務平均到期期間	17年	17年

二二、權益

(一) 普通股股本

	104年12月31日	103年12月31日
額定股數(仟股)	<u>300,000</u>	<u>300,000</u>
額定股本	<u>\$ 3,000,000</u>	<u>\$ 3,000,000</u>
已發行且已收足股款之股數 (仟股)	<u>159,205</u>	<u>158,801</u>
已發行股本	\$ 1,592,041	\$ 1,588,006
發行溢價	<u>1,211,142</u>	<u>1,204,077</u>
	<u>\$ 2,803,183</u>	<u>\$ 2,792,083</u>

已發行之普通股每股面額為 10 元，每股享有一表決權及收取股利之權利。

額定股本中供發行員工認股權憑證、附認股權特別股及附認股權公司債所保留之股本為 30,000 仟股。

(二) 待登記股本

	104年12月31日	103年12月31日
待登記股本	<u>\$ 2,742</u>	<u>\$ 2,460</u>

母公司流通在外普通股股數之調節如下：

	股 (仟 股)	股 本	待登記股本	發行溢價
103年1月1日餘額	157,891	\$ 1,578,906	\$ -	\$ 1,185,161
員工執行認股權	<u>910</u>	<u>9,100</u>	<u>2,460</u>	<u>18,916</u>
103年12月31日餘額	158,801	1,588,006	2,460	1,204,077
待登記股本轉股本	246	2,460	(2,460)	-
員工執行認股權	<u>158</u>	<u>1,575</u>	<u>2,742</u>	<u>7,065</u>
104年12月31日餘額	<u>159,205</u>	<u>\$ 1,592,041</u>	<u>\$ 2,742</u>	<u>\$ 1,211,142</u>

(三) 資本公積

	104年12月31日	103年12月31日
股票發行溢價	\$ 1,211,142	\$ 1,204,077
員工認股權	<u>8,408</u>	<u>10,065</u>
	<u>\$ 1,219,550</u>	<u>\$ 1,214,142</u>

104 及 103 年度各類資本公積餘額之調節如下：

	<u>股票發行溢價</u>	<u>員工認股權</u>
103 年 1 月 1 日餘額	\$ 1,185,161	\$ 15,580
員工認股權酬勞成本	-	1,031
員工執行認股權	<u>18,916</u>	<u>(6,546)</u>
103 年 12 月 31 日餘額	1,204,077	10,065
員工認股權酬勞成本	-	788
員工執行認股權	<u>7,065</u>	<u>(2,445)</u>
104 年 12 月 31 日餘額	<u>\$ 1,211,142</u>	<u>\$ 8,408</u>

資本公積中屬超過票面金額發行股票之溢額及受領贈與之部分得用以彌補虧損，亦得於公司無虧損時，用以發放現金股利或撥充股本，惟撥充股本時每年以實收股本之一定比率為限。

因採用權益法之投資、員工認股權及認股權產生之資本公積，不得作為任何用途。

(四) 保留盈餘及股利政策

依母公司章程規定，每年度決算如有盈餘依下列順序分派之：

1. 提繳稅款。
2. 彌補虧損。
3. 提存 10% 為法定盈餘公積。
4. 依法令或主管機關規定提撥特別盈餘公積或迴轉特別盈餘公積。
5. 董事監察人酬勞 3% 以下。
6. 員工紅利就 1 至 4 款規定數額後剩餘之數，提撥 1% 以上，25% 以下。
7. 扣除上述各項後，併同期初累積未分配盈餘及當年度未分配盈餘調整數，由董事會擬定盈餘分配案，提報股東會。

有關盈餘之分配應於翌年召開股東常會時予以決議，並於該年度入帳。

由於母公司考量未來營運發展計畫、財務結構及股東權益，母公司股東紅利不低於當年度可供分配盈餘之 20%，其中現金股利不低於當年度發放股東紅利分配總額之 10%。

依 104 年 5 月公司法之修正，股息及紅利之分派限於股東，員工非屬盈餘分派之對象。配合上述法規，母公司於 104 年 12 月 22 日由董事會擬議修正之公司章程，尚待於 105 年召開之股東常會決議。員工及董監事酬勞估列基礎及實際配發情形，參閱附註二三之(三)員工福利費用。

母公司依金管證發字第 1010012865 號函、金管證發字第 1010047490 號函及「採用國際財務報導準則 (IFRSs) 後，提列特別盈餘公積之適用疑義問答」規定提列及迴轉特別盈餘公積。

法定盈餘公積應提撥至其餘額達公司實收股本總額時為止。法定盈餘公積得用以彌補虧損。公司無虧損時，法定盈餘公積超過實收股本總額 25% 之部分除得撥充股本外，尚得以現金分配。

分配未分配盈餘時，除屬非中華民國境內居住者之股東外，其餘股東可獲配按股利分配日之稅額扣抵比率計算之股東可扣抵稅額。

母公司分別於 104 年 6 月 11 日及 103 年 6 月 11 日舉行股東常會，決議通過 103 及 102 年度盈餘分配案如下：

	盈 餘 分 配 案		每 股 股 利 (元)	
	103年度	102年度	103年度	102年度
法定盈餘公積	\$ 36,045	\$ 28,031		
現金股利	194,645	126,312	\$ 1.2226	\$ 0.800

母公司 105 年 3 月 14 日董事會擬議 104 年度盈餘分配案及每股股利如下：

	盈 餘 分 配 案	每 股 股 利 (元)
法定盈餘公積	\$ 37,239	
現金股利	215,296	\$ 1.35

有關 104 年度之盈餘分配案尚待股東會決議。

(五) 其他權益項目

1. 國外營運機構財務報表換算之兌換差額

國外營運機構淨資產自其功能性貨幣換算為合併公司表達貨幣 (即新台幣) 所產生之相關兌換差額，係直接認列為其他

綜合損益項下之國外營運機構財務報表換算之兌換差額。先前累計於國外營運機構財務報表換算之兌換差額，於處分國外營運機構時，重分類至損益。

2. 備供出售金融資產未實現利益

	104年度	103年度
年初餘額	\$ 542	\$ 571
備供出售金融資產未實現 損失	-	(29)
處分備供出售金融資產累 積損益重分類至損益	(542)	-
年底餘額	<u>\$ -</u>	<u>\$ 542</u>

備供出售金融資產未實現損益係備供出售金融資產按公允價值衡量所產生之累計利益及損失，其認列於其他綜合損益，並減除當該等資產處分或減損而重分類至損益之金額。

(六) 非控制權益

	104年度	103年度
年初餘額	\$190,577	\$180,763
歸屬於非控制權益之份額		
本年度淨利	17,817	12,544
國外營運機構財務報表換 算之兌換差額	(783)	2,614
子公司成都銳點公司現金增資	11,238	3,773
收購子公司欣點公司非控制權 益(附註二七)	-	(9,117)
年底餘額	<u>\$218,849</u>	<u>\$190,577</u>

二三、淨利

淨利係包含以下項目：

(一) 折舊及攤銷

	104年度	103年度
折舊費用依功能別彙總		
營業成本	\$556,488	\$511,744
營業費用	<u>34,122</u>	<u>47,172</u>
	<u>\$590,610</u>	<u>\$558,916</u>

(接次頁)

(承前頁)

	<u>104年度</u>	<u>103年度</u>
攤銷費用依功能別彙總		
營業成本	\$ 922	\$ 531
營業費用	<u>4,078</u>	<u>3,889</u>
	<u>\$ 5,000</u>	<u>\$ 4,420</u>

(二) 其他收益及費損淨額

	<u>104年度</u>	<u>103年度</u>
處分不動產、廠房及設備淨 (損) 益	(\$ 1,047)	\$ 2,474
不動產、廠房及設備減損損失	<u>-</u>	<u>(4,257)</u>
	<u>(\$ 1,047)</u>	<u>(\$ 1,783)</u>

(三) 員工福利費用

	<u>104年度</u>	<u>103年度</u>
短期員工福利		
退職後福利(附註二一)		
確定提撥計畫	\$ 61,526	\$ 38,884
確定福利計畫	<u>(77)</u>	<u>34</u>
	61,449	38,918
股份基礎給付		
現金交割	788	1,031
薪資費用	749,179	629,521
勞健保費用	22,803	20,909
其他員工福利	<u>13,912</u>	<u>14,695</u>
員工福利費用合計	<u>\$848,131</u>	<u>\$705,074</u>
依功能別彙總		
營業成本	\$597,566	\$496,407
營業費用	<u>250,565</u>	<u>208,667</u>
	<u>\$848,131</u>	<u>\$705,074</u>

依現行章程規定，母公司係以當年度稅後可分配盈餘分別以 1% 以上 25% 以下及 3% 以下分派員工紅利及董監事酬勞，103 年度係分別按 15% 及 3% 估列員工紅利 48,661 仟元及董監事酬勞 9,732 仟元。

依 104 年 5 月修正後公司法及 104 年 12 月經董事會擬議之修正章程，母公司係以當年度扣除分派員工及董監酬勞前之稅前利益分別以 1% 以上 25% 以下及 3% 以下提撥員工酬勞及董監事酬勞，104

年度估列員工酬勞 77,152 仟元及董監事酬勞 10,287 仟元，係分別按前述稅前利益之 15% 及 2% 估列，該等金額於 105 年 3 月 14 日由董事會決議以現金配發，尚待預計於 105 年召開之股東常會決議修正章程後，報告股東會。

年度合併財務報告通過發布日前經董事會決議之發放金額有重大變動時，該變動調整原提列年度費用，年度合併財務報告通過發布日後若金額仍有變動，則依會計估計變動處理，於次一年度調整入帳。

母公司分別於 104 年 6 月 11 日及 103 年 6 月 11 日之股東會，決議配發 103 及 102 年度員工紅利及董監事酬勞如下：

	103年度	102年度
	現 金 紅 利	現 金 紅 利
員工紅利	\$ 48,661	\$ 37,843
董監事酬勞	9,732	7,568

104 年 6 月 11 日及 103 年 6 月 11 日股東會決議配發之員工紅利及董監事酬勞與 103 及 102 年度合併財務報告認列之員工分紅及董監事酬勞金額並無差異。

有關母公司 105 年董事會決議之員工酬勞及董監事酬勞資訊，及 104 與 103 年股東會決議之員工紅利及董監事酬勞資訊，請至台灣證券交易所「公開資訊觀測站」查詢。

(四) 淨外幣兌換（損）益

	104年度	103年度
外幣兌換利益總額	\$ 28,038	\$ 31,370
外幣兌換損失總額	(72,760)	(6,333)
淨（損）益	(\$ 44,722)	\$ 25,037

二四、所得稅

(一) 認列於損益之所得稅費用主要組成項目

	104年度	103年度
當期所得稅		
本年度產生者	\$ 87,942	\$ 87,396
未分配盈餘加徵	13,068	12,597
以前年度之調整	(1,264)	(1,638)
	99,746	98,355
遞延所得稅		
本年度產生者	25,125	7,522
認列於損益之所得稅費用	<u>\$124,871</u>	<u>\$105,877</u>

會計所得與所得稅費用之調節如下：

	104年度	103年度
稅前淨利	<u>\$515,081</u>	<u>\$478,874</u>
稅前淨利按法定稅率計算之		
所得稅費用 (17%)	\$ 87,564	\$ 81,409
稅上不可減除之費損	(31,882)	(27,359)
租稅優惠減免	(3,293)	(3,067)
未分配盈餘加徵	13,068	12,597
未認列之虧損扣抵	13,303	-
於其他轄區營運之子公司不同稅率之影響數	24,104	22,505
以前年度之當期所得稅費用		
於本年度之調整	(1,264)	(1,638)
其他	23,271	21,430
認列於損益之所得稅費用	<u>\$124,871</u>	<u>\$105,877</u>

合併公司適用中華民國所得稅法之個體所適用之稅率為 17%；中國地區子公司除上海尖點公司 99 年 12 月取得大陸地區高新技術企業資格及成都銳點公司 104 年 1 月取得符合西部地區鼓勵類產業，按 15% 之稅率徵收企業所得外，餘所適用之稅率為 25%。

Warspeed Corporation (B.V.I.)、Topoint Technology Co., Ltd. (B.V.I.) 及 Unipoint Technology Holdings Co., Ltd. (B.V.I.) 依法免納所得稅。

由於 105 年度股東會盈餘分配情形尚具不確定性，故 104 年度未分配盈餘加徵 10% 所得稅之潛在所得稅後果尚無法可靠決定。

(二) 認列於其他綜合損益之所得稅

	104年度	103年度
<u>遞延所得稅</u>		
認列於其他綜合損益		
— 確定福利計畫再衡量數	\$ 431	(\$ 187)

(三) 本期所得稅資產與負債

	104年12月31日	103年12月31日
本期所得稅資產		
應收退稅款	\$ 2,490	\$ 1,168
本期所得稅負債		
應付所得稅	\$ 56,997	\$ 68,070

104年及103年12月31日帳列本期所得稅負債係減除相關預付所得稅後之淨額。

(四) 遞延所得稅資產與負債

遞延所得稅資產及負債之變動如下：

104年度

	年初餘額	認列於損益	認列於其他 綜合損益	年底餘額
<u>遞延所得稅資產</u>				
暫時性差異				
遞延收入	\$ 20,002	\$ 862	\$ -	\$ 20,864
採權益法認列之子 公司損失	21,269	1,322	-	22,591
折舊財稅差異	8,792	(718)	-	8,074
未實現費用	3,945	1,241	-	5,186
存貨跌價損失	6,531	(868)	-	5,663
其他	5,203	(1,619)	431	4,015
	65,742	220	431	66,393
虧損扣抵	38,957	(7,962)	-	30,995
	<u>\$104,699</u>	<u>(\$ 7,742)</u>	<u>\$ 431</u>	<u>\$ 97,388</u>
<u>遞延所得稅負債</u>				
暫時性差異				
採權益法認列之子 公司利益	\$116,458	\$ 24,559	\$ -	\$141,017
未實現兌換利益	2,275	(1,924)	-	351
	<u>\$118,733</u>	<u>\$ 22,635</u>	<u>\$ -</u>	<u>\$141,368</u>

103 年度

	年 初 餘 額	認 列 於 損 益	認 列 於 其 他	
			綜 合 損 益	年 底 餘 額
<u>遞 延 所 得 稅 資 產</u>				
暫時性差異				
遞延收入	\$ 20,576	(\$ 574)	\$ -	\$ 20,002
採權益法認列之子				
公司損失	18,168	3,101	-	21,269
折舊財稅差異	8,708	84	-	8,792
未實現費用	4,786	(841)	-	3,945
存貨跌價損失	4,176	2,355	-	6,531
其 他	4,186	1,204	(187)	5,203
	60,600	5,329	(187)	65,742
虧損扣抵	28,171	10,786	-	38,957
	<u>\$ 88,771</u>	<u>\$ 16,115</u>	<u>(\$ 187)</u>	<u>\$104,699</u>
<u>遞 延 所 得 稅 負 債</u>				
暫時性差異				
採權益法認列之子				
公司利益	\$ 91,062	\$ 25,396	\$ -	\$116,458
未實現兌換利益	579	1,696	-	2,275
	<u>\$ 91,641</u>	<u>\$ 27,092</u>	<u>\$ -</u>	<u>\$118,733</u>

(四) 未於合併資產負債表中認列遞延所得稅資產之未使用虧損扣抵

	104年12月31日
虧損扣抵	
105 年度到期	\$ 26,415
106 年度到期	19,733
107 年度到期	6,628
	<u>\$ 52,776</u>

(五) 未使用之虧損扣抵相關資訊

截至 104 年底止，各子公司虧損遞延稅額及有效期限如下：

公 司 名 稱	尚 未 扣 抵 稅 額	最 後 扣 抵 年 度
欣聯點公司	\$ 6,604	105
	4,933	106
	3,344	107
	10,571	108
	8,219	109
	<u>33,671</u>	

(接次頁)

(承前頁)

<u>公 司 名 稱</u>	<u>尚 未 扣 抵 稅 額</u>	<u>最 後 扣 抵 年 度</u>
昆山群特公司	\$ 1,026	106
	2,067	107
	1,179	108
	<u>1,250</u>	109
	<u>5,522</u>	
宏點公司	<u>4,064</u>	109
昆山銳點公司	<u>604</u>	109
昆山尖點公司	<u>314</u>	109
宏盈點公司	<u>14</u>	109
	<u>\$ 44,189</u>	

(六) 兩稅合一相關資訊

	<u>104年12月31日</u>	<u>103年12月31日</u>
未分配盈餘		
87年度以後未分配盈餘	<u>\$ 1,188,245</u>	<u>\$ 1,048,646</u>
股東可扣抵稅額帳戶餘額	<u>\$ 114,254</u>	<u>\$ 56,812</u>

104及103年度盈餘分配適用之稅額扣抵比率分別為12.08%(預計)及11.08%。

依所得稅法規定，母公司分配屬於87年度(含)以後之盈餘時，本國股東可按股利分配日之稅額扣抵比率計算可獲配之股東可扣抵稅額。由於實際分配予股東之可扣抵稅額，應以股利分配日之股東可扣抵稅額帳戶餘額為準，因此母公司預計104年度盈餘分配之稅額扣抵比率可能與將來實際分配予股東時所適用之稅額扣抵比率有所差異。

(七) 所得稅核定情形

母公司之營利事業所得稅申報，截至102年度以前之申報案件業經稅捐稽徵機關核定。

欣點公司之營利事業所得稅申報，截至102年度以前之申報案件業經稅捐稽徵機關核定。

二五、每股盈餘

用以計算每股盈餘之盈餘及普通股加權平均股數如下：

淨 利

	104年度	103年度
歸屬於母公司業主之淨利	<u>\$372,393</u>	<u>\$360,453</u>
用以計算基本每股盈餘之淨利	\$372,393	\$360,453
具稀釋作用潛在普通股之影響	-	-
用以計算稀釋每股盈餘之盈餘	<u>\$372,393</u>	<u>\$360,453</u>

股 數

單位：仟股

	104年度	103年度
用以計算基本每股盈餘之普通股加權平均股數	159,082	158,199
具稀釋作用潛在普通股之影響：		
員工酬勞或員工分紅	4,610	2,526
員工認股權	<u>263</u>	<u>687</u>
用以計算稀釋每股盈餘之普通股加權平均股數	<u>163,955</u>	<u>161,412</u>

若合併公司得選擇以股票或現金發放員工酬勞或員工分紅，則計算稀釋每股盈餘時，假設員工酬勞或員工分紅將採發放股票方式，並於該潛在普通股具有稀釋作用時計入加權平均流通在外股數，以計算稀釋每股盈餘。於次年度決議員工酬勞或員工分紅發放股數前計算稀釋每股盈餘時，亦繼續考量該等潛在普通股之稀釋作用。

二六、股份基礎給付協議

申報生效日期	董 事 會 決 議 發 行 決 議 日 期	單 位 數	認 購 價 格 (元)
100.09.19	100.09.26	<u>3,500</u>	\$20.70

上述認股權憑證每單位得認購普通股 1 仟股，依母公司員工認股權憑證發行及認股辦法之規定，認股權憑證之存續期間為 5 年，員工自被授予認股權憑證屆滿 2 年後，可依規定行使認股權利。當遇有母公司普通股發生變動時，給予之認股價格皆不予調整。

母公司對所有在轉換至 IFRSs 日前已給與並已既得之股份基礎給付交易，選擇豁免追溯適用 IFRS2「股份基礎給付」之規定。

104 及 103 年度員工認股權證之相關資訊如下：

員工認股權	104年度		103年度	
	單位(仟)	加權平均 執行價格 (元)	單位(仟)	加權平均 執行價格 (元)
年初流通在外	1,775	\$ 20.70	3,248	\$ 20.70
本年度沒收	(133)	20.70	(317)	20.70
本年度執行	(432)	20.70	(1,156)	20.70
年底流通在外	<u>1,210</u>		<u>1,775</u>	
年底可執行之認股權	<u>1,150</u>	20.70	<u>1,014</u>	20.70

截至 104 年 12 月 31 日止，流通在外之員工認股權證相關資訊如下：

行使價格 (元)	流通在外 單位	加權平均 剩餘合約 期限(年)	流通在外 加權平均行 使價格(元)	可 行 使 單 位	可 行 使 之 認 股 權 加 權 平 均 行 使 價 格 (元)
\$ 20.70	1,210	0.74	\$ 20.70	1,150	\$ 20.70

截至 103 年 12 月 31 日止，流通在外之員工認股權證相關資訊如下：

行使價格 (元)	流通在外 單位	加權平均 剩餘合約 期限(年)	流通在外 加權平均行 使價格(元)	可 行 使 單 位	可 行 使 之 認 股 權 加 權 平 均 行 使 價 格 (元)
\$ 20.70	1,775	1.74	\$ 20.70	1,014	\$ 20.70

104 及 103 年度認列之酬勞成本分別為 788 仟元及 1,031 仟元。

上開認股選擇權計劃係採 Black-Scholes 選擇權評價模式估計給與日認股選擇權之公平價值，各該項因素之加權平均資訊及公平價值如下：

	100.09.26
	<u>給予之認股選擇權</u>
股 利 率	4.21%
無風險利率	1.12%
預期存續期間	5 年
預期價格波動率	48.66%
給與之認股權加權平均公平價 值(元)	\$ 5.80

二七、與非控制權益之權益交易

合併公司於 103 年 8 月 13 日取得子公司欣點公司 2.09% 之持股，致持股比例由 59.67% 增加至 61.76%。

由於上述交易並未改變合併公司對該等子公司之控制，合併公司係視為權益交易處理。

	103年8月13日
給付之現金對價	(\$ 9,117)
子公司淨資產帳面金額按相對 權益變動計算應轉出非控制 權益之金額	<u>9,117</u>
權益交易差額	<u>\$ -</u>

二八、部分現金交易

合併公司於 104 及 103 年度進行下列部分現金交易之投資活動：

	104年度	103年度
支付部分現金購置不動產、廠房 及設備		
購置不動產、廠房及設備	\$100,504	\$752,166
預付設備款淨變動	123,074	(50,590)
應付設備款淨變動	<u>201,571</u>	<u>(234,906)</u>
支付現金	<u>\$425,149</u>	<u>\$466,670</u>

二九、營業租賃協議

合併公司為承租人

營業租賃係承租廠房，租賃期間為 5~10 年，於租賃期間終止時，合併公司對租賃廠房並無優惠承購權。

截至 104 年及 103 年 12 月 31 日止，合併公司因營業租賃合約所支付之存出保證金分別為 2,181 仟元及 1,730 仟元，帳列其他非流動資產項下。

不可取消營業租賃之未來最低租賃給付總額如下：

	104年12月31日	103年12月31日
不超過 1 年	\$ 11,086	\$ 9,533
1~5 年	19,001	20,787
超過 5 年	<u>13,456</u>	<u>17,367</u>
	<u>\$ 43,543</u>	<u>\$ 47,687</u>

三十、資本風險管理

合併公司進行資本管理以確保集團內各企業能夠於繼續經營之前提下，藉由將債務及權益餘額最適化，以使股東報酬極大化。

三一、金融工具

(一) 公允價值之資訊－非按公允價值衡量之金融工具

非按公允價值衡量之金融資產及金融負債之帳面金額趨近其公允價值或其公允價值無法可靠衡量。

(二) 公允價值之資訊－按公允價值衡量之金融工具

1. 公允價值層級

104 年 12 月 31 日

	第 1 級	第 2 級	第 3 級	合 計
透過損益按公允價值衡量 之金融資產				
衍生金融工具	\$ -	\$ 517	\$ -	\$ 517
持有供交易之非衍生 金融資產	25,019	-	-	25,019
合 計	<u>\$ 25,019</u>	<u>\$ 517</u>	<u>\$ -</u>	<u>\$ 25,536</u>
透過損益按公允價值衡量 之金融負債				
衍生金融工具	<u>\$ -</u>	<u>\$ 795</u>	<u>\$ -</u>	<u>\$ 795</u>

103 年 12 月 31 日

	第 1 級	第 2 級	第 3 級	合 計
備供出售金融資產				
國內上櫃有價證券 －權益投資	<u>\$ 735</u>	<u>\$ -</u>	<u>\$ -</u>	<u>\$ 735</u>
透過損益按公允價值衡量 之金融負債				
衍生金融工具	<u>\$ -</u>	<u>\$ 18,615</u>	<u>\$ -</u>	<u>\$ 18,615</u>

104 及 103 年度無第 1 等級與第 2 等級公允價值衡量間移轉之情形。

2. 衡量公允價值所採用之評價技術及假設

金融資產及金融負債之公允價值係依下列方式決定：

- (1) 於活絡市場交易之基金受益憑證，其公允價值係資產負債表日之淨資產價值。
- (2) 上櫃股票於活絡市場交易，其公允價值係參照市場報價決定。
- (3) 遠期外匯之衍生工具，係以金融機構報價系統所顯示之外匯換匯匯率，就個別遠期外匯合約到期日之遠期匯率分別計算個別合約之公平價值。合併公司採用評價方法所使用之估計及假設，與市場參與者於金融商品訂價時用以作為估計及假設之資訊一致。

(三) 金融工具之種類

	104年12月31日	103年12月31日
<u>金融資產</u>		
透過損益按公允價值衡量		
持有供交易	\$ 25,536	\$ -
放款及應收款（註1）	2,896,931	2,781,741
備供出售金融資產（註2）	6,192	11,080
<u>金融負債</u>		
透過損益按公允價值衡量		
持有供交易	795	18,615
以攤銷後成本衡量（註3）	1,281,030	1,744,549

註1：餘額係包含現金及約當現金、應收票據、應收帳款淨額、應收帳款－關係人及其他應收款等以攤銷後成本衡量之放款及應收款。

註2：餘額係包含分類為備供出售之以成本衡量金融資產餘額。

註3：餘額係包含短期借款、應付票據、應付帳款、應付帳款－關係人、部分其他應付款及長期借款（含一年到期）等以攤銷後成本衡量之金融負債。

(四) 財務風險管理目的與政策

合併公司主要金融工具包括權益投資、應收帳款、應付帳款及借款等。合併公司之財務管理部門藉由依照風險程度與廣度分析暴

險之內部風險報告監督及管理合併公司營運有關之財務風險。該等風險包括市場風險（包含匯率風險及利率風險）、信用風險及流動性風險。

1. 市場風險

合併公司之營運活動使合併公司承擔之主要財務風險為外幣匯率變動風險及利率變動風險。

合併公司有關金融工具市場風險之暴險及其對該等暴險之管理與衡量方式並無改變。

(1) 匯率風險

從事外幣計價之交易，因而使合併公司產生匯率變動暴險。合併公司之營業額中約有 17% 非以發生交易集團個體之功能性貨幣計價，而成本金額中約有 10% 非以發生交易集團個體之功能性貨幣計價。

合併公司於資產負債表日非功能性貨幣計價之貨幣性資產與貨幣性負債帳面金額（包含合併財務報表中已沖銷之非功能性貨幣計價之貨幣性項目）以及具匯率風險暴險之衍生工具帳面金額，參閱附註七及三四。

敏感度分析

合併公司主要受到美金、韓幣及歐元匯率波動之影響。

下表詳細說明當各個體之功能性貨幣對各攸關資產負債表日外幣餘額之匯率增加及減少 1% 時，合併公司之敏感度分析。1% 係為合併公司向主要管理階層報告匯率風險時所使用之敏感度比率，亦代表管理階層對外幣匯率之合理可能變動範圍之評估。下表係表示當個體功能性貨幣相對於各相關貨幣升值 1% 時，將使稅前淨利增加或減少之金額；當個體功能性貨幣相對於各相關外幣貶值 1% 時，其對稅前淨利之影響將為反向之同等金額。

	美 金 之 影 響		美 金 之 影 響	
	美 金	新 台 幣	美 金	人 民 幣
	104年度	103年度	104年度	103年度
(損) 益	(\$ 1,120)	(\$ 2,753)	\$ 1,898	\$ 7,594

	韓幣之影響		歐元之影響	
	韓幣	新台幣	歐元	人民幣
	104年度	103年度	104年度	103年度
(損)益	(\$ 393)	(\$ 517)	(\$ 114)	(\$ 615)

以上主要源自於合併公司於資產負債表日尚流通在外且未進行現金流量避險之美金、韓幣及歐元計價之銀行存款、應收及應付款項。

(2) 利率風險

合併公司於資產負債表日受利率暴險之金融資產及金融負債帳面金額如下：

	104年12月31日	103年12月31日
具公允價值利率風險		
— 金融資產	\$354,381	\$478,008
— 金融負債	-	281,715
具現金流量利率風險		
— 金融資產	973,018	949,754
— 金融負債	942,247	877,820

敏感度分析

下列敏感度分析係依非衍生工具於資產負債表日之利率暴險而定。對於浮動利率之資產及負債，其分析方式係假設資產負債表日流通在外之資產及負債金額於報導期間皆流通在外。合併公司內部向主要管理階層報告利率時所使用之變動率為利率增加或減少 25 基點，此亦代表管理階層對利率之合理可能變動範圍之評估。

若利率增加／減少 25 基點，在所有其他變數維持不變之情況下，合併公司 104 年度之稅前淨利將減少／增加 77 仟元，主要係因合併公司之活期存款及浮動利率借款利率風險之暴險。

若利率增加／減少 25 基點，在所有其他變數維持不變之情況下，合併公司 103 年度之稅前淨利將增加／減少 180

仟元，主要係因合併公司之活期存款及浮動利率借款利率風險之暴險。

2. 信用風險

信用風險係指交易對方拖欠合約義務而造成合併公司財務損失之風險。截至資產負債表日，合併公司可能因交易對方未履行義務造成財務損失之最大信用風險暴險主要係來自於合併資產負債表所認列之金融資產帳面金額。

合併公司採行之政策係僅與信譽卓著之對象進行交易，並於必要情形下取得足額之擔保以減輕因拖欠所產生財務損失之風險。

合併公司之信用風險主要係集中於合併公司之前五大客戶，截至 104 年及 103 年 12 月 31 日止，應收帳款總額來自前述客戶之比率分別為 33.61% 及 50.50%。

3. 流動性風險

合併公司係透過管理及維持足夠部位之現金及約當現金以支應集團營運並減輕現金流量波動之影響。合併公司管理階層監督銀行融資額度使用狀況並確保借款合同條款之遵循。

合併公司透過維持足夠銀行存款及銀行融資額度並持續監督預計與實際現金流量，以及使金融資產及負債之到期組合配合達到來管理流動性風險之目的。

合併公司非衍生金融負債之無付息負債皆於一年內陸續支付。

下表係合併公司已約定還款期間之銀行借款剩餘合約到期分析，係依據合併公司最早可能被要求還款之日期，並以未折現現金流量編製。

104 年 12 月 31 日

	加權平均有效利率(%)	要求即付或短於 1 個月	1 至 3 個月	3 個月至 1 年	1 至 5 年
非衍生金融負債					
浮動利率工具	3.05%	\$ 41,597	\$ 19,853	\$ 163,595	\$ 717,202

103 年 12 月 31 日

	加權平均有效利率(%)	要求即付或短於1個月	1至3個月	3個月至1年	1至5年
非衍生金融負債					
浮動利率工具	2.93%	\$ -	\$ -	\$ 199,797	\$ 678,023
固定利率工具	2.15%	<u>12,490</u>	<u>41,160</u>	<u>99,590</u>	<u>128,475</u>
		<u>\$ 12,490</u>	<u>\$ 41,160</u>	<u>\$ 299,387</u>	<u>\$ 806,498</u>

(五) 金融資產移轉資訊

截至 104 年及 103 年 12 月 31 日止，合併公司讓售應收帳款資訊，請參閱附註九。

三二、關係人交易

(一) 關係人之名稱及關係

關係人名稱	與合併公司之關係
其他關係人	
欣興電子股份有限公司	對欣點公司採權益法之投資公司之母公司
聯能科技(深圳)有限公司	欣興公司之轉投資公司
昆山鼎鑫電子有限公司	欣興公司之轉投資公司
欣興同泰科技(昆山)有限公司	欣興公司之轉投資公司
蘇州群策科技有限公司	欣興公司之轉投資公司

母公司及子公司間之交易、帳戶餘額、收益及費損於合併時全數予以銷除，故未揭露於本附註。合併公司與其他關係人間之交易條件與非關係人並無重大差異，其交易如下：

(二) 營業收入

關係人類別	104年度	103年度
其他關係人	<u>\$544,647</u>	<u>\$578,904</u>

(三) 進貨

關係人類別	104年度	103年度
其他關係人	<u>\$ 3,452</u>	<u>\$ 4,539</u>

(四) 製造費用

關係人類別	104年度	103年度
其他關係人	<u>\$ 3,544</u>	<u>\$ 15,809</u>

係合併公司支付其他關係人之相關伙食費及水電費。

(五) 應收關係人款項

關 係 人 類 別	104年12月31日	103年12月31日
其他關係人	<u>\$215,767</u>	<u>\$194,471</u>

流通在外之應收關係人款項未收取保證。104及103年度應收關係人款項並未提列呆帳費用。

(六) 應付關係人款項

關 係 人 類 別	104年12月31日	103年12月31日
其他關係人	<u>\$ 266</u>	<u>\$ 7,484</u>

流通在外之應付關係人款項餘額係未提供擔保。

(七) 處分不動產、廠房及設備

關 係 人 類 別	處 分 價 款	處 分 (損) 益
	104年度	104年度
其他關係人	<u>\$ 11,567</u>	<u>(\$ 626)</u>

(八) 主要管理階層薪酬

	104年度	103年度
短期員工福利	<u>\$ 48,965</u>	<u>\$ 41,155</u>
退職後福利	108	108
股份基礎給付	<u>79</u>	<u>103</u>
	<u>\$ 49,152</u>	<u>\$ 41,366</u>

董事及其他主要管理階層之薪酬係由薪酬委員會依照個人績效及市場趨勢決定。

三三、質抵押之資產

下列資產已提供銀行作為融資之擔保品：

	104年12月31日	103年12月31日
不動產、廠房及設備	<u>\$584,798</u>	<u>\$661,317</u>

三四、具重大影響之外幣資產及負債資訊

以下資訊係按合併公司各個體功能性貨幣以外之外幣彙總表達，所揭露之匯率係指該等外幣換算至功能性貨幣之匯率。具重大影響之外幣資產及負債如下：

單位：新台幣仟元，外幣仟元

104年12月31日

	外	幣	匯	率	帳	面	金	額
<u>金融資產</u>								
<u>貨幣性項目</u>								
美金	\$	6,971	32.825	(美金：新台幣)	\$	228,826		
美金		8,413	6.4936	(美金：人民幣)		276,158		
韓幣		1,399,578	0.0281	(韓幣：新台幣)		39,328		
歐元		1,417	7.0952	(歐元：人民幣)		50,846		
<u>非貨幣性項目</u>								
美金		117,403	32.825	(美金：新台幣)		3,853,756		
<u>金融負債</u>								
<u>貨幣性項目</u>								
美金		3,559	32.825	(美金：新台幣)		116,809		
美金		14,194	6.4936	(美金：人民幣)		465,923		
法郎		3,732	6.4018	(法郎：人民幣)		123,838		

103年12月31日

	外	幣	匯	率	帳	面	金	額
<u>金融資產</u>								
<u>貨幣性項目</u>								
美金	\$	12,580	31.65	(美金：新台幣)	\$	398,147		
美金		7,093	6.119	(美金：人民幣)		224,501		
韓幣		1,771,715	0.0292	(韓幣：新台幣)		51,734		
歐元		1,600	7.555	(歐元：人民幣)		61,540		
<u>非貨幣性項目</u>								
美金		115,179	31.65	(美金：新台幣)		3,645,405		
<u>金融負債</u>								
<u>貨幣性項目</u>								
美金		3,881	31.65	(美金：新台幣)		122,849		
美金		31,086	6.119	(美金：人民幣)		983,887		
澳幣		3,871	5.0174	(澳幣：人民幣)		100,455		

合併公司於 104 及 103 年度外幣兌換（損）益（已實現及未實現）分別為（44,722）仟元及 25,037 仟元，由於外幣交易及集團個體之功能性貨幣種類繁多，故無法按各重大影響之外幣別揭露兌換損益。

三五、附註揭露事項

(一) 重大交易事項及(二)轉投資事業相關資訊：

1. 資金貸與他人：附表一。
2. 為他人背書保證：附表二。
3. 期末持有有價證券情形（不包含投資子公司）：附表三。
4. 累積買進或賣出同一有價證券之金額達新臺幣 3 億元或實收資本額 20% 以上：無。
5. 取得不動產之金額達新臺幣 3 億元或實收資本額 20% 以上：無。
6. 處分不動產之金額達新臺幣 3 億元或實收資本額 20% 以上：無。
7. 與關係人進、銷貨之金額達新臺幣 1 億元或實收資本額 20% 以上：附表四。
8. 應收關係人款項達新臺幣 1 億元或實收資本額 20% 以上：附表五。
9. 從事衍生工具交易：請參閱附註七及三一。
10. 其他：母子公司間及子公司間業務關係及重要交易往來情形：附表九。
11. 被投資公司資訊（不含大陸被投資公司）：附表六。

(三) 大陸投資資訊：

1. 大陸被投資公司名稱、主要營業項目、實收資本額、投資方式、資金匯出入情形、持股比例、本期損益及認列之投資損益、期末投資帳面金額、已匯回投資損益及赴大陸地區投資限額：附表七。
2. 與大陸被投資公司直接或間接經由第三地區所發生下列之重大交易事項，及其價格、付款條件、未實現損益：
 - (1) 進貨金額及百分比與相關應付款項之期末餘額及百分比：附表八。

- (2) 銷貨金額及百分比與相關應收款項之期末餘額及百分比：
附表八。
- (3) 財產交易金額及其所產生之損益數額：附表八。
- (4) 票據背書保證或提供擔保品之期末餘額及其目的：附表二。
- (5) 資金融通之最高餘額、期末餘額、利率區間及當期利息總額：附表一。
- (6) 其他對當期損益或財務狀況有重大影響之交易事項：無。

三六、部門資訊

提供給主要營運決策者用以分配資源及評量部門績效之資訊，著重於各地區之經營績效。合併公司之應報導部門為台灣地區、中國大陸地區及其他地區，各地區主要從事電子線路板製程加工及其相關專用切削工具之設計、製造及銷售。

(一) 部門收入與營運結果

	台灣地區	中國大陸地區	其他地區	銷除部門間 收入及損益	合 計
<u>104年度</u>					
來自企業外客戶之收入	\$ 855,270	\$ 2,619,790	\$ 30,837	\$ -	\$ 3,505,897
部門間收入	\$ 662,603	\$ 17,150	\$ -	(\$ 679,753)	\$ -
部門(損)益	\$ 274,712	\$ 249,423	\$ 3,690	(\$ 12,744)	\$ 515,081
<u>103年度</u>					
來自企業外客戶之收入	\$ 957,576	\$ 2,264,891	\$ 15,642	\$ -	\$ 3,238,109
部門間收入	\$ 513,308	\$ 13,594	\$ -	(\$ 526,902)	\$ -
部門(損)益	\$ 274,551	\$ 206,107	\$ 992	(\$ 2,776)	\$ 478,874

(二) 部門總資產

部 門 資 產	104年12月31日	103年12月31日
台灣地區	\$ 2,005,766	\$ 2,092,046
中國大陸地區	4,869,654	5,047,121
其他地區	22,635	11,316
合併資產總額	\$ 6,898,055	\$ 7,150,483

(三) 主要產品及勞務之收入

合併公司之主要產品及勞務之收入分析如下：

	104年度	103年度
PCB 鑽針及鑽孔	\$ 3,455,141	\$ 3,192,263
其 他	50,756	45,846
	\$ 3,505,897	\$ 3,238,109

(四) 地區別資訊

合併公司主要於兩個地區營運－國內與中國。

合併公司來自外部客戶之繼續營業單位收入依營運地點區分與非流動資產按資產所在地區分之資訊列示如下：

	來自外部客戶之收入		非流動資產	
	104年度	103年度	104年 12月31日	103年 12月31日
	國內	\$ 691,711	\$ 750,223	\$ 914,495
中國	2,584,386	2,229,322	2,286,288	2,492,487
其他	<u>229,800</u>	<u>258,564</u>	<u>3,169</u>	<u>1,846</u>
	<u>\$ 3,505,897</u>	<u>\$ 3,238,109</u>	<u>\$ 3,203,952</u>	<u>\$ 3,617,888</u>

非流動資產不包括遞延所得稅資產及退職後福利資產。

(五) 主要客戶資訊

來自單一客戶之收入達合併公司收入總額之 10% 以上者如下：

	104年度	103年度
來自台灣地區甲公司	\$395,196	\$430,724
來自中國大陸地區乙公司	<u>383,522</u>	<u>352,078</u>
	<u>\$778,718</u>	<u>\$782,802</u>

尖點科技股份有限公司及子公司
資金貸與他人

民國 104 年 1 月 1 日至 12 月 31 日

附表一

單位：除另予註明外，
新台幣仟元

編號	貸出資金之公司	貸與對象	往來項目	是否關係人	本期最高餘額 (註 5)	期末餘額 (註 5)	實際動支金額 (註 6)	利率區間	資金性質	業務往來金額	有短期融通資金之原因	提列準備金額	擔保名稱	品價值	對個別對象貸與金額	資金總額	貸與金額	註
1	Topoint Technology Co., Ltd. (B.V.I.)	宏點精密電子(蔡皇島)有限公司	其他應收款	是	\$ 65,650 (2,000 仟美元)	\$ 32,825 (1,000 仟美元)	\$ 32,825 (1,000 仟美元)	2.45%	有短期融通資金 金必要	\$ -	-	-	-	\$ 4,688,076 (註 1)	\$ 4,688,076 (註 1)	4,688,076 (註 1)	4,688,076 (註 1)	
		富宏點電子(深圳)有限公司	其他應收款	是	98,475 (3,000 仟美元)	-	-	-	有短期融通資金 金必要	-	-	-	-	-	4,688,076 (註 1)	4,688,076 (註 1)	4,688,076 (註 1)	4,688,076 (註 1)
		Topoint Japan Co., Ltd.	其他應收款	是	6,818 (25,000 仟日元)	6,818 (25,000 仟日元)	6,818 (25,000 仟日元)	0.71%	有短期融通資金 金必要	-	-	-	-	-	4,688,076 (註 1)	4,688,076 (註 1)	4,688,076 (註 1)	4,688,076 (註 1)
3	上海宏點精密工具有限公司	昆山群特科技電子有限公司	其他應收款	是	20,200 (4,000 仟人民幣)	20,200 (4,000 仟人民幣)	20,200 (4,000 仟人民幣)	4.75%	有短期融通資金 金必要	-	-	-	-	-	1,174,948 (註 2)	1,174,948 (註 2)	1,174,948 (註 2)	1,174,948 (註 2)
		昆山宏點電子有限公司	其他應收款	是	121,320 (24,000 仟人民幣)	121,320 (24,000 仟人民幣)	121,320 (24,000 仟人民幣)	4.75%	有短期融通資金 金必要	-	-	-	-	-	4,688,076 (註 1)	4,688,076 (註 1)	4,688,076 (註 1)	4,688,076 (註 1)
		成都銘騰精密工具有限公司	其他應收款	是	192,089 (38,000 仟人民幣)	192,089 (38,000 仟人民幣)	192,089 (38,000 仟人民幣)	4.35%	有短期融通資金 金必要	-	-	-	-	-	1,174,948 (註 2)	1,174,948 (註 2)	1,174,948 (註 2)	1,174,948 (註 2)
		欣聯點科技(深圳)有限公司	其他應收款	是	80,880 (16,000 仟人民幣)	80,880 (16,000 仟人民幣)	80,880 (16,000 仟人民幣)	4.75%	有短期融通資金 金必要	-	-	-	-	-	4,688,076 (註 1)	4,688,076 (註 1)	4,688,076 (註 1)	4,688,076 (註 1)
5	欣點科技股份有限公司	Unipoint Technology Holdings Co., Ltd. (B.V.I.)	其他應收款	是	116,529 (3,550 仟美元)	32,825 (1,000 仟美元)	32,825 (1,000 仟美元)	2.03%	有短期融通資金 金必要	-	-	-	-	-	211,858 (註 3)	211,858 (註 3)	211,858 (註 3)	211,858 (註 3)
6	Unipoint Technology Holdings Co., Ltd. (B.V.I.)	欣聯點科技(深圳)有限公司	其他應收款	是	116,529 (3,550 仟美元)	32,825 (1,000 仟美元)	32,825 (1,000 仟美元)	4.03%	有短期融通資金 金必要	-	-	-	-	-	529,645 (註 4)	529,645 (註 4)	529,645 (註 4)	529,645 (註 4)

註 1：母公司直接及間接持有表決權股份百分之四之國外公司間之資金貸與，其金額不得超過母公司當期淨值為限。

註 2：對個別對象資金貸與總額及資金貸與總額以不超過上海宏點精密工具有限公司淨值之百分之四十為限。

註 3：對個別對象資金貸與總額及資金貸與總額以不超過欣點科技股份之國外公司間之資金貸與，其金額不得超過欣點科技股份當期淨值為限。

註 4：欣點科技股份有限公司直接及間接持有表決權股份百分之四之國外公司間之資金貸與，其金額不得超過欣點科技股份當期淨值為限。

註 5：本期最高餘額及期末餘額係董事會通過之金額。

註 6：於編製合併財務報表時業已全數沖銷。

尖點科技股份有限公司及子公司
為他人背書保證

民國 104 年 1 月 1 日至 12 月 31 日

附表二

單位：除另予註明外，
為新台幣仟元

編號	背書保證者 公司名稱	被背書保證對象		對單一企業 背書保證之限額	本期最高背書 保證餘額	期末背書保證餘額	實際動支金額	以財產擔保 背書保證金額	累計背書保證 金額佔最近期 財務報表淨值 之比率(%)	背書保證最高限額	屬母公司對 背書保證(註7)	屬子公司對 背書保證(註7)	屬對大陸地 區背書保證 (註7)	註
		公司名稱	關係											
0	尖點科技股份有限公司	Topoint Technology Co., Ltd. (B.V.I.)	子公司	\$ 2,812,846 (註2)	\$ 237,981 (7,250 仟美元)	\$ 65,748 (2,003 仟美元)	\$ 32,825 (1,000 仟美元)	\$ -	1	\$ 4,688,076 (註2)	Y	-	-	
		宏點精密電子(秦皇島)有限公司	註1	2,812,846 (註2)	79,437 (31,184 仟美元)	31,184 (950 仟美元)	31,184 (950 仟美元)	-	1	4,688,076 (註2)	Y	-	Y	
		成都銳點精密工具有限公司	註1	2,812,846 (註2)	123,249 (3,714 仟法郎)	123,249 (3,714 仟法郎)	123,249 (3,714 仟法郎)	-	3	4,688,076 (註2)	Y	-	Y	
		淮安宏盛點電子有限公司	註1	2,812,846 (註2)	141,607 (4,314 仟美元)	-	-	-	-	4,688,076 (註2)	Y	-	Y	
1	Topoint Technology Co., Ltd. (B.V.I)	成都銳點精密工具有限公司	註1	3,787,663 (註4)	13,671 (570 仟澳幣)	-	-	-	-	3,787,663 (註4)	-	-	Y	
3	上海尖點精密工具有限公司	雷宏點電子(深圳)有限公司	註1	1,762,422 (註3)	206,141 (6,280 仟美元)	198,263 (6,040 仟美元)	7,878 (240 仟美元)	-	7	2,937,369 (註3)	-	-	Y	
		昆山尖點電子有限公司	子公司	1,762,422 (註3)	177,314 (35,077 仟人民幣)	151,184 (29,908 仟人民幣)	151,184 (29,908 仟人民幣)	-	5	2,937,369 (註3)	-	-	Y	
		成都銳點精密工具有限公司	子公司	1,762,422 (註3)	209,818 (4,350 仟美元及 13,260 仟人民幣)	182,263 (3,780 仟美元及 11,530 仟人民幣)	182,263 (3,780 仟美元及 11,530 仟人民幣)	-	6	2,937,369 (註3)	-	-	Y	

註 1：母公司間接持有普通股股權超過百分之五十之子公司。

註 2：母公司辦理背書保證最高限額，不得超過母公司當期淨值為限，對單一企業之背書保證限額，不得超過母公司當期淨值百分之六十為限。

註 3：上海尖點精密工具有限公司辦理背書保證最高限額，不得超過上海尖點精密工具有限公司當期淨值為限，對單一企業之背書保證限額，不得超過上海尖點精密工具有限公司當期淨值百分之六十為限。

註 4：Topoint Technology Co., Ltd. (B.V.I.) 辦理背書保證最高限額及對單一企業之背書保證限額以不得超過 Topoint Technology Co., Ltd. (B.V.I.) 當期淨值為限。

註 5：係提供背書保證公司之財務資料計算。

註 6：本期最高背書保證餘額及期末背書保證餘額係董事會通過之額度。

註 7：屬上市公司對子公司背書保證者、屬子公司對上市公司背書保證者及屬大陸地區背書保證者始須填列 Y。

尖點科技股份有限公司及子公司
 期末持有有價證券情形（不包含投資子公司）
 民國 104 年 12 月 31 日

附表三

單位：除另予註明外，
 為新台幣仟元

持 有 之 公 司	有 價 證 券 種 類 及 名 稱	與 有 價 證 券 發 行 人 之 關 係	帳 列 科 目	期 股 數 / 單 位	單 帳 數	帳 面 金 額 (%)	持 股 比 例 (%)	公 允 價 值	備 註
Topoint Technology Co., Ltd. (B.V.I) 欣點科技股份有限公司	股票 Golden Creation (Cayman) Trade Co., Ltd. 受益憑證 合庫投信貨幣市場基金	-	以成本衡量之金融資產	189	\$ (6,192 189 仟美元)	2.42	\$ -	
		-	透過損益按公允價值衡 量之金融資產	2,493,467.12		25,019	-	25,019	註 1

註 1：透過損益按公允價值衡量之金融資產，其公允價值係按 104 年 12 月 31 日基金淨資產價值計算。

註 2：投資子公司相關資訊，請參閱附表六及附表七。

尖點科技股份有限公司及子公司

與關係人進、銷貨之金額達新台幣1億元或實收資本額百分之20%以上

民國104年1月1日至12月31日

附表四

單位：除另予註明外，
為新台幣仟元

進(銷)貨之公司	交易對象名稱	關係	交易		情形		交易條件與情形	易同單	交不單	易因	票據、帳款	備註
			進(銷)貨金	額	佔總進(銷)貨之比率(註1)	授信期						
尖點科技股份有限公司	欣興電子股份有限公司	對欣點科技股份有限公司採權益法之投資公司之母公司	銷	\$ 120,794	10	月結120天	—	—	\$ 12,377	6	—	
欣點科技股份有限公司	欣興電子股份有限公司	對欣點科技股份有限公司採權益法之投資公司之母公司	銷	274,402	94	月結120天	—	—	126,413	74	(註2)	
尖點科技股份有限公司	上海尖點精密工具有限公司	子公司	銷	321,515	26	不定期結帳	雙方議定	不定期結帳	26,710	12	(註2)	
上海尖點精密工具有限公司	尖點科技股份有限公司	母公司	進	321,515	40	不定期結帳	雙方議定	不定期結帳	(26,710)	18	(註2)	
尖點科技股份有限公司	Warpseed Corporation (B.V.I.)	子公司	銷	190,820	15	不定期結帳	雙方議定	不定期結帳	18,561	9	(註2)	
Warpseed Corporation (B.V.I.)	尖點科技股份有限公司	母公司	進	190,820	100	不定期結帳	雙方議定	不定期結帳	(18,561)	100	(註2)	
尖點科技股份有限公司	宏點精密電子(秦皇島)有限公司	子公司	銷	107,982	9	不定期結帳	雙方議定	不定期結帳	-	-	(註2)	
宏點精密電子(秦皇島)有限公司	尖點科技股份有限公司	母公司	進	107,982	36	不定期結帳	雙方議定	不定期結帳	-	-	(註2)	
Warpseed Corporation (B.V.I.)	上海尖點精密工具有限公司	最終母公司相同	銷	219,503	87	不定期結帳	雙方議定	不定期結帳	20,626	100	(註2)	

(接次頁)

(承前頁)

進(銷)貨之公司	交易對象名稱	關係	交易		情形		交易條件與一般交易原因	應收(付)票據、帳款		備註
			進(銷)貨金	額	佔總進(銷)貨之比率(註1)	授信期		額	佔總應收(付)票據、款項之比率(註1)	
上海尖點精密工具有限公司	Warpspeed Corporation (B.V.I)	最終-母公司相同	進	\$ 219,503	28	不定期結帳	雙方議定	(\$ 20,626)	14	(註2)
昆山尖點電子有限公司	上海尖點精密工具有限公司	母公司	銷	159,576	94	不定期結帳	雙方議定	36,258	91	(註2)
上海尖點精密工具有限公司	昆山尖點電子有限公司	子公司	進	159,576	20	不定期結帳	雙方議定	(36,258)	24	(註2)

註1：依各公司之財務資料計算。

註2：於編製合併財務報表時業已全數沖銷。

尖點科技股份有限公司及子公司
應收關係人款項達新台幣 1 億元或實收資本額 20%以上
民國 104 年 12 月 31 日

單位：新台幣仟元

附表五

帳列應收公司之	交易對象名稱	關係名稱	應收關係科目	應收關係人款項		週轉率	逾期逾金	應收應收		應收關係人款項式	應收後收回金額	呆帳列帳	備抵金額
				金額 (註 2)	金額 (註 1)			額	處				
上海尖點精密工具有限公司	昆山尖點電子有限公司 成都銳點精密工具有限公司	子公司 子公司	其他應收款 其他應收款 應收帳款	\$ 121,496 194,592 97	註 1 註 1 1.27	\$	- - -	- - -	- - -	\$	- - -	- - -	- - -

註 1：係資金貸與及應收利息之款項。

註 2：於編製合併財務報表時業已全數沖銷。

尖點科技股份有限公司及子公司
被投資公司名稱、所在地區等相關資訊 (不含大陸被投資公司)
民國 104 年 1 月 1 日至 12 月 31 日

附表六

單位：除另予註明外，
為新台幣千元

投資公司名稱	被投資公司名稱	所在地區	主要營業項目	原本期	投資未	資去年	金年	額年底	期股	末數	比率(%)	持帳(註2及3)	有被本	投資公	司益	本	期	認	列	之	
																					始期
尖點科技股份有限公司	Topoint Technology Co., Ltd. (B.V.I.)	英屬維京群島	國際投資	\$1,755,695	\$1,580,494					7,139	100	\$ 3,680,016	\$ 163,720	\$ 161,225 (註1)							
	欣點科技股份有限公司 Warpspeed Corporation (B.V.I.)	中華民國 英屬維京群島	鑽針測試及鑽孔業務 國際貿易	305,299 1,569	305,299 1,569					30,696,297 50,000	61.76 100	323,593 1,263	44,492 12,965	27,478 12,965							
	Topoint Japan Co., Ltd. Unipoint Technology Holdings Co., Ltd. (B.V.I.)	日本 英屬維京群島	銷售電子零組件 國際投資	7,667 178,814 (5,600仟美元)	7,667 178,814 (5,600仟美元)					600 11,200	100 100	582 66,092	3,292 40,421	3,292 (40,421)							

註 1：係認列投資收益 163,720 千元並減除逆流及側流交易未實現毛利 2,495 千元。

註 2：係以同期間經會計師查核之財務報表計算。

註 3：於編製合併財務報表時業已全數沖銷。

註 4：大陸被投資公司相關資訊請參閱附表七。

尖點科技股份有限公司及子公司

與大陸被投資公司直接或間接經由第三地區所發生下列之重大交易事項及其價格、付款條件、未實現損益及其他相關資訊

民國 104 年 1 月 1 日至 12 月 31 日

附表八

單位：新台幣千元

編號	投資公司名稱	被投資公司名稱	交易名稱	交易類型	金額	估總進銷之比率(%)	交易條件	條件與一般交易之比較	應收(付)票據、帳款		未實現損益	備註
									金額	百分比		
0	尖點科技股份有限公司	上海尖點精密工具有限公司	銷進	貨	\$ 478,280	38	不定期結帳	雙方議定	\$ 45,130	21	\$ 8,030	註 1 及 3
			代售	貨	17,150	5	不定期結帳	雙方議定	(3,976)	8	174	註 1 及 3
			出售	機器設備	-	-	不定期結帳	雙方議定	141	-	-	註 1、2 及 3
		宏點精密電子(秦皇島)有限公司	銷	貨	142,037	11	不定期結帳	雙方議定	-	-	3,018	註 1 及 3
		碩點電子(蘇州)有限公司	銷	貨	21,703	2	不定期結帳	雙方議定	6,519	3	199	註 1 及 3
		昆山尖點電子有限公司	出售	機器設備	11,372	-	不定期結帳	雙方議定	-	-	807	註 3
			代採	機器設備	8,344	-	不定期結帳	雙方議定	-	-	1,879	註 3
		成都銳點精密工具有限公司	銷	貨	7,919	1	不定期結帳	雙方議定	127	-	24	註 1 及 3

註 1： 母公司除直接與上海尖點精密工具有限公司、宏點精密電子(秦皇島)有限公司、碩點電子(蘇州)有限公司及成都銳點精密工具有限公司交易之外，係亦透過 Warpspeed Corporation (B.V.I.)與上海尖點精密工具有限公司及宏點精密電子(秦皇島)有限公司進行交易，其相關之交易價格係按雙方議定，授信期間採不定期結帳。

註 2： 係代購物料及零件等款項。

註 3： 於編製合併財務報表時業已全數沖銷。

尖點科技股份有限公司及子公司
 母子公司間及各子公司間之業務關係及重要交易往來情形及金額

民國 104 年 1 月 1 日至 12 月 31 日

附表九

單位：新台幣仟元

編號 (註1)	交易人	名稱	交易往來對象	與交易人之關係 (註2)	交易目	往來		情形	
						金額 (註5)	交易條件 (註3)	佔合併總資產之比率 (註4)	或收率 (註4)
0	尖點科技公司		Warspeed Corporation (B.V.I.)	1	應收關係企業款項	\$ 18,561	-	-	-
			上海尖點精密工具有限公司	1	銷貨收入	190,820	-	6	-
					存貨	26,710	-	-	-
					應付關係企業款項	214	-	-	-
					遞延貸項	3,976	-	-	-
					銷貨收入	44,101	-	1	-
					未實現銷貨毛利	321,515	-	9	-
					銷貨成本	8,030	-	-	-
					處分不動產、廠房及設備淨益	9,211	-	-	-
			Topoint Japan Co., Ltd.	1	應收關係企業款項	8,716	-	-	-
					遞延貸項	13,662	-	-	-
					銷貨收入	1,304	-	-	-
					未實現銷貨毛利	12,664	-	-	-
					銷貨成本	1,304	-	-	-
					租金收入	1,304	-	-	-
					其他收入	4,256	-	-	-
					應收關係企業款項	3,151	-	-	-
			欣點科技股份有限公司	1	存出保證金	8,598	-	-	-
					應付關係企業款項	300	-	-	-
					存入保證金	210	-	-	-
					遞延貸項	3	-	-	-
					銷貨收入	178	-	-	-
					未實現銷貨毛利	15,435	-	-	-
					銷貨成本	5	-	-	-
					租金收入	2,222	-	-	-
					其他收入	36	-	-	-
					其他收入	6,600	-	-	-

(接次頁)

(承前頁)

編號 (註1)	交易人	名稱	交易往來對象	與交易人之關係 (註2)	交易科目	往來		情形	
						金額 (註5)	交易條件 (註3)	佔合併總資產之比率 (註4)	或收%
				1	遞延貨項	\$ 15,720	—	—	—
			宏點精密電子(秦皇島)有限公司		銷貨收入	107,982	—	—	3
					未實現銷貨毛利	3,018	—	—	—
			碩點電子(蘇州)有限公司	1	銷貨成本	15,720	—	—	—
					應收關係企業款項	6,519	—	—	—
					遞延貨項	1,753	—	—	—
					銷貨收入	21,703	—	—	1
					未實現銷貨毛利	199	—	—	—
			昆山尖點電子有限公司	1	銷貨成本	895	—	—	—
					遞延貨項	37,529	—	—	1
					處分不動產、廠房及設備淨益	563	—	—	—
			成都銳點精密工具有限公司	1	其他收入	4,133	—	—	—
					應收關係企業款項	127	—	—	—
					遞延貨項	24	—	—	—
					銷貨收入	7,919	—	—	—
					未實現銷貨毛利	24	—	—	—
					銷貨成本	24	—	—	—
1	Topoint Technology Co., Ltd. (B.V.I.)		Topoint Japan Co., Ltd.	3	應收關係企業款項	6,818	—	—	—
			宏點精密電子(秦皇島)有限公司	3	應收關係企業款項	32,825	—	—	—
2	Warpspeed Corporation (B.V.I.)		尖點科技股份有限公司	2	應付關係企業款項	18,561	—	—	—
			上海尖點精密工具有限公司	3	銷貨成本	190,820	—	—	6
					應收關係企業款項	20,626	—	—	—
					銷貨收入	219,503	—	—	6
			宏點精密電子(秦皇島)有限公司	3	銷貨收入	34,054	—	—	1
			尖點科技股份有限公司	2	應收關係企業款項	3,976	—	—	—
					存貨	26,361	—	—	—
					機器設備	255,630	—	—	4
					累計折舊	273,369	—	—	4
					應付關係企業款項	26,710	—	—	—
					銷貨收入	17,150	—	—	—
					銷貨成本	348,349	—	—	10
			Warpspeed Corporation (B.V.I.)	3	應付關係企業款項	20,626	—	—	—
					銷貨成本	219,503	—	—	6

(接次頁)

(承前頁)

編號 (註1)	交易人	名稱	交易往來對象	與交易人之關係 (註2)	交易科目	往來			情形 佔合併總資產之比率 (註4)
						金額 (註5)	交易條件 (註3)	金額 (註5)	
			宏點精密電子(秦皇島)有限公司	3	應收關係企業款項 銷貨收入	\$ 49,334	—	1	
			欣聯點科技(深圳)有限公司	3	銷貨成本 應收關係企業款項	68,923 1,952	—	2	
			富宏點電子(深圳)有限公司	3	銷貨收入 銷貨成本 利息收入	83,122 10,070 903 1,915	—	1	
			碩點電子(蘇州)有限公司	3	應收關係企業款項 銷貨收入 銷貨成本	2,322 13,075 260 1,818	—	-	
			昆山群特科技電子有限公司	3	銷貨收入 銷貨成本	5,925 2,069	—	-	
			昆山尖點電子有限公司	3	應收關係企業款項 利息收入	20,249 1,189	—	-	
			成都銳點精密工具有限公司	3	應收關係企業款項 應付關係企業款項 利息收入	121,496 36,258 7,092	—	2	
			淮安宏盛點電子有限公司	3	銷貨成本 應收關係企業款項 銷貨收入	159,576 194,689 563	—	1	
			尖點科技股份有限公司	2	銷貨收入 銷貨成本 存貨	9,137 25,594 69,794 2,915	—	5	
4	Topoint Japan Co., Ltd.		Topoint Technology Co., Ltd. (B.V.I.)	3	應收關係企業款項 銷貨成本 應付關係企業款項	13,662 20,071 6,818	—	3	

(接次頁)

(承前頁)

編號 (註1)	交易人	名稱	交易往來對象	與交易人之關係 (註2)	交易往來對象	交易往來對象	往來		情形	
							金額 (註5)	交易 (註3)	佔合併總資產之比率 (註4)	或收率 (註4)
5	欣點科技股份有限公司		尖點科技股份有限公司	2			\$ 210 3	-	-	-
							應收關係企業款項 存出保證金 存貨 應付關係企業款項 存入保證金 銷貨成本 租金收入 租金支出 應收關係企業款項	-	-	-
6	Unipoint Technology Holdings Co., Ltd. (B.V.I)		Unipoint Technology Holdings Co., Ltd. (B.V.I) 欣點科技股份有限公司	3			1,540 32,825	-	-	-
							利息收入 應付關係企業款項	-	-	-
7	欣聯點科技(深圳)有限公司		欣聯點科技(深圳)有限公司 上海尖點精密工具有限公司	3			1,540 32,825 1,847 61 83,122 964 10,070 1,915 32,825	-	-	1
							利息費用 應收關係企業款項 利息收入 存貨 應付關係企業款項 其他收入 銷貨成本 利息支出 應付關係企業款項	-	-	-
			Unipoint Technology Holdings Co., Ltd. (B.V.I.) 宏點精密電子(秦皇島)有限公司 碩點電子(蘇州)有限公司 昆山尖點電子有限公司 昆山群特科技電子有限公司 淮安宏盛點電子有限公司	3 3 3 3 3 3			1,847 47 886 9,164 192 1,019 2,640 161 681	-	-	-
							利息費用 銷貨成本 應收關係企業款項 其他收入 應收關係企業款項 其他收入 銷貨成本 銷貨收入 其他收入	-	-	-

(接次頁)

(承前頁)

編號 (註1)	交易人	名稱	交易往來對象	與交易人之關係 (註2)	交易往來對象	科目	往來		情形	
							金額 (註5)	交易條件 (註3)	佔合併總資產之比率 (註4)	或收率 (註4)
13	淮安宏盛點電子有限公司		欣聯點科技(深圳)有限公司	3		應付關係企業款項	\$ 192	-	-	-
						銷貨成本	1,019	-	-	
						應收關係企業款項	3,653	-	-	
						銷貨收入	9,398	-	-	
						存貨	2,915	-	-	
						應付關係企業款項	25,594	-	-	
14	成都銳點精密工具有限公司		昆山尖點電子有限公司	3		銷貨成本	69,794	-	2	-
						應付關係企業款項	3,653	-	-	
						銷貨成本	9,398	-	-	
						銷貨成本	842	-	-	
						銷貨成本	1,500	-	-	
						存貨	24	-	-	
						應付關係企業款項	127	-	-	
						銷貨成本	7,919	-	-	
						應付關係企業款項	194,689	-	3	-
						銷貨成本	563	-	-	
15	昆山銳點精密工具有限公司		上海尖點精密工具有限公司	3		利息費用	9,137	-	-	-
						應收關係企業款項	6,396	-	-	
						應付關係企業款項	9,433	-	-	
						銷貨收入	17,190	-	-	
						銷貨成本	37,376	-	1	-
						應收關係企業款項	9,433	-	-	
						應付關係企業款項	6,396	-	-	
						銷貨收入	37,376	-	1	-
	17,190	-	-							

註1：母公司及子公司相互間之業務往來資訊應分別於編號欄註明，編號之填寫方法如下：

1. 母公司填0。
2. 子公司依公司別由阿拉伯數字1開始依序編號。

註2：與交易人之關係有以下三種，其編號如下：

1. 母公司對子公司。
2. 子公司對母公司。
3. 子公司對子公司。

註 3：相關交易價格按雙方議定，授信期間係採不定期結帳。

註 4：交易往來金額佔合併總營收或總資產比率之計算，若屬資產負債科目者，以期末餘額佔合併總資產之方式計算；若屬損益科目者，以本期累積金額佔合併總營收之方式計算。

註 5：於編製合併財務報表時業已全數沖銷。

會計師查核報告

尖點科技股份有限公司 公鑒：

尖點科技股份有限公司民國 104 年及 103 年 12 月 31 日之個體資產負債表，暨民國 104 年及 103 年 1 月 1 日至 12 月 31 日之個體綜合損益表、個體權益變動表與個體現金流量表，業經本會計師查核竣事。上開個體財務報表之編製係管理階層之責任，本會計師之責任則為根據查核結果對上開個體財務報表表示意見。

本會計師係依照會計師查核簽證財務報表規則及一般公認審計準則規劃並執行查核工作，以合理確信個體財務報表有無重大不實表達。此項查核工作包括以抽查方式獲取個體財務報表所列金額及所揭露事項之查核證據、評估管理階層編製個體財務報表所採用之會計原則及所作之重大會計估計，暨評估個體財務報表整體之表達。本會計師相信此項查核工作可對所表示之意見提供合理之依據。

依本會計師之意見，第一段所述個體財務報表在所有重大方面係依照證券發行人財務報告編製準則編製，足以允當表達尖點科技股份有限公司民國 104 年及 103 年 12 月 31 日之個體財務狀況，暨民國 104 年及 103 年 1 月 1 日至 12 月 31 日之個體財務績效與個體現金流量。

尖點科技股份有限公司民國 104 年度個體財務報表重要會計項目明細表，主要係供補充分析之用，亦經本會計師採用第二段所述之查核程序予以查核。據本會計師之意見，該等明細表在所有重大方面與第一段所述個體財務報表相關資訊一致。

勤業眾信聯合會計師事務所
會計師 廖婉怡

廖婉怡



會計師 謝建新

謝建新



行政院金融監督管理委員會核准文號
金管證審字第 1010028123 號

財政部證券暨期貨管理委員會核准文號
台財證六字第 0920123784 號

中 華 民 國 1 0 5 年 3 月 1 4 日

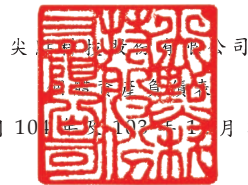

民國 104 年 12 月 31 日

單位：新台幣仟元

碼	資 產	104年12月31日		103年12月31日	
		金 額	%	金 額	%
流動資產					
1100	現金及約當現金(附註四及六)	\$ 314,426	6	\$ 287,796	5
1125	備供出售金融資產(附註四、七及二七)	-	-	735	-
1150	應收票據(附註四、五及八)	5,416	-	4,525	-
1170	應收帳款淨額(附註四、五及八)	124,844	2	124,846	2
1180	應收帳款—關係人(附註四及二八)	86,554	2	155,895	3
1200	其他應收款(附註四及八)	40,819	1	42,795	1
130X	存貨(附註四、五及九)	157,250	3	156,843	3
1410	預付款項(附註十)	31,035	-	24,759	1
1470	其他流動資產	269	-	309	-
11XX	流動資產總計	<u>760,613</u>	<u>14</u>	<u>798,503</u>	<u>15</u>
非流動資產					
1550	採用權益法之投資(附註四、十一及二四)	4,004,872	73	3,730,846	69
1600	不動產、廠房及設備(附註四、十二及二九)	639,068	12	816,805	15
1780	無形資產(附註四及十三)	6,996	-	2,574	-
1840	遞延所得稅資產(附註四及二一)	28,216	1	32,821	1
1990	其他非流動資產(附註十四及二八)	10,420	-	14,340	-
15XX	非流動資產總計	<u>4,689,572</u>	<u>86</u>	<u>4,597,386</u>	<u>85</u>
1XXX	資 產 總 計	<u>\$ 5,450,185</u>	<u>100</u>	<u>\$ 5,395,889</u>	<u>100</u>
負 債 及 權 益					
流動負債					
2100	短期借款(附註十五)	\$ -	-	\$ 63,300	1
2170	應付帳款(附註十六)	48,556	1	56,342	1
2180	應付帳款—關係人(附註二八)	4,452	-	3,213	-
2200	其他應付款(附註十七)	244,168	4	185,463	4
2230	本期所得稅負債(附註四及二一)	29,318	1	39,945	1
2320	一年內到期之長期借款(附註十五及二九)	5,989	-	5,872	-
2399	其他流動負債	3,689	-	3,283	-
21XX	流動負債總計	<u>336,172</u>	<u>6</u>	<u>357,418</u>	<u>7</u>
非流動負債					
2540	長期借款(附註十五及二九)	413,798	8	419,788	8
2645	存入保證金(附註二八)	11,492	-	11,081	-
2650	採用權益法之投資貸餘(附註四及十一)	582	-	14,321	-
2570	遞延所得稅負債(附註四及二一)	65	-	742	-
25XX	非流動負債總計	<u>425,937</u>	<u>8</u>	<u>445,932</u>	<u>8</u>
2XXX	負債總計	<u>762,109</u>	<u>14</u>	<u>803,350</u>	<u>15</u>
權 益					
3110	普通股股本	1,592,041	29	1,588,006	29
3140	待登記股本	2,742	-	2,460	-
3200	資本公積	1,219,550	23	1,214,142	23
保留盈餘					
3310	法定盈餘公積	317,343	6	281,298	5
3320	特別盈餘公積	198,770	3	198,770	4
3350	未分配盈餘	1,188,245	22	1,048,646	19
3300	保留盈餘總計	<u>1,704,358</u>	<u>31</u>	<u>1,528,714</u>	<u>28</u>
3400	其他權益	169,385	3	259,217	5
3XXX	權益總計	<u>4,688,076</u>	<u>86</u>	<u>4,592,539</u>	<u>85</u>
負 債 與 權 益 總 計		<u>\$ 5,450,185</u>	<u>100</u>	<u>\$ 5,395,889</u>	<u>100</u>

後附之附註係本個體財務報告之一部分。

董事長：林序庭



經理人：王嘉鴻



會計主管：柯梨青



尖點利三益有限公司

個體綜合損益表

民國 104 年及 103 年 1 月 1 日至 12 月 31 日

單位：新台幣仟元，惟
每股盈餘為元

代 碼		104年度		103年度	
		金 額	%	金 額	%
4110	營業收入 (附註二八)	\$ 1,250,610	101	\$ 1,240,997	100
4170	減：銷貨退回	164	-	1,328	-
4190	銷貨折讓	<u>7,674</u>	<u>1</u>	<u>2,014</u>	<u>-</u>
4000	營業收入	1,242,772	100	1,237,655	100
	營業成本 (附註九及二八)				
5110	銷貨成本	<u>819,666</u>	<u>66</u>	<u>822,540</u>	<u>67</u>
5900	營業毛利	423,106	34	415,115	33
5910	與子公司之未實現利益	(<u>12,570</u>)	(<u>1</u>)	(<u>2,946</u>)	<u>-</u>
5950	已實現營業毛利	<u>410,536</u>	<u>33</u>	<u>412,169</u>	<u>33</u>
	營業費用				
6100	推銷費用	43,734	4	42,955	3
6200	管理費用	129,654	11	109,306	9
6300	研究發展費用	<u>41,333</u>	<u>3</u>	<u>34,286</u>	<u>3</u>
6000	營業費用合計	<u>214,721</u>	<u>18</u>	<u>186,547</u>	<u>15</u>
6500	其他收益及費損淨額 (附註二十)	<u>9,279</u>	<u>1</u>	<u>7,696</u>	<u>1</u>
6900	營業淨利	<u>205,094</u>	<u>16</u>	<u>233,318</u>	<u>19</u>
	營業外收入及支出				
7070	採用權益法之子公司損益份額	204,960	17	172,371	14
7190	其他收入 (附註二八)	18,059	2	5,695	-
7110	租金收入 (附註二八)	4,292	-	2,671	-

(接次頁)

(承前頁)

代 碼		104年度		103年度	
		金 額	%	金 額	%
7230	淨外幣兌換利益(附註二十)	\$ 2,386	-	\$ 9,494	1
7225	處分投資利益	1,007	-	-	-
7100	利息收入	678	-	552	-
7510	利息費用	(9,570)	(1)	(10,291)	(1)
7000	營業外收入及支出合計	<u>221,812</u>	<u>18</u>	<u>180,492</u>	<u>14</u>
7900	稅前淨利	426,906	34	413,810	33
7950	所得稅費用(附註四及二一)	(54,513)	(4)	(53,357)	(4)
8200	淨 利	<u>372,393</u>	<u>30</u>	<u>360,453</u>	<u>29</u>
	其他綜合損益				
8310	不重分類至損益之項目				
8311	確定福利計畫之再衡量數	(2,535)	-	1,099	-
8349	與不重分類之項目相關之所得稅	431	-	(187)	-
8360	後續可能重分類至損益之項目				
8361	國外營運機構財務報表換算之兌換差額	(89,290)	(7)	196,417	16
8362	備供出售金融資產未實現評價損益	(542)	-	(29)	-
8300	其他綜合損益	<u>(91,936)</u>	<u>(7)</u>	<u>197,300</u>	<u>16</u>
8500	綜合損益總額	<u>\$ 280,457</u>	<u>23</u>	<u>\$ 557,753</u>	<u>45</u>
	每股盈餘(附註二二)				
9710	基 本	<u>\$ 2.34</u>		<u>\$ 2.28</u>	
9810	稀 釋	<u>\$ 2.27</u>		<u>\$ 2.23</u>	

後附之附註係本個體財務報告之一部分。

董事長：林序庭



經理人：王嘉鴻



會計主管：柯梨青



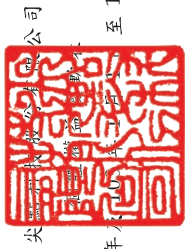

尖利青公司

民國 104 年 12 月 31 日

單位：除另予註明者外，係新台幣仟元

代碼	普通股股本 (附註十九)	待登記股本 (附註十九)	資本公積 (附註十九)	保留盈餘 法定盈餘公積	特別盈餘公積	未分配盈餘	其他權益 國外營運機構 財務報表換算 之兌換差額	備供融出 資產 未實現(損)	權益總計
	\$	\$	\$	\$	\$	\$	\$	\$	\$
A1	1,578,906	-	1,200,741	253,267	198,770	841,624	62,258	571	4,136,137
B1	-	-	-	28,031	-	(28,031)	-	-	-
B5	-	-	-	28,031	-	(126,312)	-	-	(126,312)
	-	-	-	-	-	(154,343)	-	-	(126,312)
N1	9,100	2,460	13,401	-	-	-	-	-	24,961
D1	-	-	-	-	-	360,453	-	-	360,453
D3	-	-	-	-	-	912	196,417	(29)	197,300
D5	-	-	-	-	-	361,365	196,417	(29)	557,753
Z1	1,588,006	2,460	1,214,142	281,298	198,770	1,048,646	258,675	542	4,592,539
B1	-	-	-	36,045	-	(36,045)	-	-	-
B5	-	-	-	36,045	-	(194,645)	-	-	(194,645)
	-	-	-	-	-	(230,690)	-	-	(194,645)
N1	4,035	282	5,408	-	-	-	-	-	9,725
D1	-	-	-	-	-	372,393	-	-	372,393
D3	-	-	-	-	-	(2,104)	(89,290)	(542)	(91,936)
D5	-	-	-	-	-	370,289	(89,290)	(542)	280,457
Z1	1,592,041	2,742	1,219,550	317,343	198,770	1,188,245	169,385	-	4,688,076

後附之附註係本個體財務報告之一部分。



董事長：林序庭



經理人：王嘉鴻



會計主管：柯梨青

代 碼		104年度	103年度
	營業活動之現金流量		
A10000	稅前淨利	\$ 426,906	\$ 413,810
	調整項目：		
A20100	折舊費用	178,076	184,011
A20200	攤銷費用	3,643	1,980
A20900	利息費用	9,570	10,291
A21200	利息收入	(678)	(552)
A21900	員工認股權酬勞成本	788	1,031
A22300	採用權益法之子公司損益份額	(204,960)	(172,371)
A22500	處分不動產、廠房及設備淨益 (附註二十)	(9,279)	(11,953)
A23100	處分投資利益	(1,007)	-
A23700	不動產、廠房及設備減損損失	-	4,257
A23900	與子公司之未實現利益	12,570	2,946
A30000	營業資產及負債之淨變動數		
A31130	應收票據	(891)	5,089
A31150	應收帳款淨額	2	3,930
A31160	應收帳款－關係人	69,341	(36,941)
A31180	其他應收款	1,975	(20,154)
A31200	存 貨	(407)	3,964
A31230	預付款項	(6,276)	(7,541)
A31240	其他流動資產	40	(140)
A32150	應付帳款	(7,786)	12,326
A32160	應付帳款－關係人	1,239	1,457
A32180	其他應付款	59,384	(48,836)
A32230	其他流動負債	(1,833)	1,135
A32240	淨確定福利資產	(77)	(1,491)
A33000	營運產生之淨現金流入	530,340	346,248
A33100	收取之利息	679	552
A33300	支付之利息	(9,810)	(10,161)
A33500	支付之所得稅	(60,781)	(42,633)
AAAA	營業活動之淨現金流入	<u>460,428</u>	<u>294,006</u>

(接次頁)

(承前頁)

代 碼		104年度	103年度
	投資活動之現金流量		
B00400	處分備供出售金融資產	\$ 1,200	\$ -
B02700	購置不動產、廠房及設備(附註二 五)	(14,294)	(57,608)
B02800	出售不動產、廠房及設備價款	16,890	22,577
B04500	購置無形資產	(8,065)	(3,410)
B03800	存出保證金減少(增加)	142	(1,852)
B01800	採用權益法之長期股權投資增加	(175,201)	(99,597)
B06800	其他非流動資產減少	-	1
BBBB	投資活動之淨現金流出	(<u>179,328</u>)	(<u>139,889</u>)
	籌資活動之現金流量		
C00200	短期借款增加(減少)	(69,342)	15,782
C01600	舉借長期借款	-	30,000
C01700	償還長期借款	(5,873)	(60,270)
C03000	存入保證金增加	411	646
C04500	發放現金股利	(194,645)	(126,312)
C04800	員工執行認股權	8,937	23,930
CCCC	籌資活動之淨現金流出	(<u>260,512</u>)	(<u>116,224</u>)
DDDD	匯率變動之影響	<u>6,042</u>	<u>2,811</u>
EEEE	現金及約當現金增加數	26,630	40,704
E00100	年初現金及約當現金餘額	<u>287,796</u>	<u>247,092</u>
E00200	年底現金及約當現金餘額	<u>\$ 314,426</u>	<u>\$ 287,796</u>

後附之附註係本個體財務報告之一部分。

董事長：林序庭



經理人：王嘉鴻



會計主管：柯梨青



尖點科技股份有限公司

個體財務報表附註

民國 104 年及 103 年 1 月 1 日至 12 月 31 日

(除另註明外，金額以新台幣仟元為單位)

一、公司沿革

尖點科技股份有限公司（以下稱本公司）於 85 年設立，所營業務主要為電子線路板微型鑽頭、數控鑽孔機及加工週邊設備之產銷。

本公司於 89 年 5 月 10 日獲財政部證券暨期貨管理委員會核准公開發行，93 年 12 月 21 日股票於財團法人中華民國證券櫃檯買賣中心掛牌，97 年 1 月 7 日經金融監督管理委員會（以下稱「金管會」）證券期貨局核准股票上市，並於 97 年 1 月 21 日正式掛牌。

本個體財務報告係以本公司之功能性貨幣新台幣表達。

二、通過財務報告之日期及程序

本個體財務報告於 105 年 3 月 14 日經董事會通過。

三、新發布及修訂準則及解釋之適用

- (一) 首次適用修正後之證券發行人財務報告編製準則及經金管會認可之 2013 年版國際財務報導準則（IFRS）、國際會計準則（IAS）、解釋（IFRIC）及解釋公告（SIC）

依據金管會發布之金管證審字第 1030029342 號及金管證審字第 1030010325 號函，本公司自 104 年起開始適用業經國際會計準則理事會（IASB）發布且經金管會認可之 2013 年版 IFRS、IAS、IFRIC 及 SIC（以下稱「IFRSs」）及相關證券發行人財務報告編製準則修正規定。

適用修正後之證券發行人財務報告編製準則及 2013 年版 IFRSs 不致造成本公司會計政策之重大變動。

- (二) IASB 已發布但尚未經金管會認可之 IFRSs

本公司未適用下列業經 IASB 發布但未經金管會認可之 IFRSs。金管會於 105 年 3 月 10 日公布自 106 年起開始適用之認可 IFRSs 公報範圍，為 IASB 於 105 年 1 月 1 日前發布，並於 106 年 1 月 1 日生

效之 IFRSs (不含 IFRS 9「金融工具」及 IFRS 15「客戶合約之收入」等尚未生效或尚未確定生效日期之 IFRSs)。此外，金管會並宣布我國公開發行公司應自 107 年起開始適用 IFRS 15。截至本個體財務報告通過發布日止，金管會尚未發布前述新發布／修正／修訂準則及解釋以外之其他準則生效日。

新發布／修正／修訂準則及解釋	IASB 發布之生效日(註1)
「2010-2012 週期之年度改善」	2014 年 7 月 1 日 (註 2)
「2011-2013 週期之年度改善」	2014 年 7 月 1 日
「2012-2014 週期之年度改善」	2016 年 1 月 1 日 (註 3)
IFRS 9「金融工具」	2018 年 1 月 1 日
IFRS 9 及 IFRS 7 之修正「強制生效日及過渡揭露」	2018 年 1 月 1 日
IFRS 10 及 IAS 28 之修正「投資者與其關聯企業或合資間之資產出售或投入」	未 定
IFRS 10、IFRS 12 及 IAS 28 之修正「投資個體：合併報表例外規定之適用」	2016 年 1 月 1 日
IFRS 11 之修正「聯合營運權益之取得」	2016 年 1 月 1 日
IFRS 14「管制遞延帳戶」	2016 年 1 月 1 日
IFRS 15「客戶合約之收入」	2018 年 1 月 1 日
IFRS 16「租賃」	2019 年 1 月 1 日
IAS 1 之修正「揭露倡議」	2016 年 1 月 1 日
IAS 7 之修正「揭露倡議」	2017 年 1 月 1 日
IAS 12 之修正「未實現損失之遞延所得稅資產之認列」	2017 年 1 月 1 日
IAS 16 及 IAS 38 之修正「可接受之折舊及攤銷方法之闡釋」	2016 年 1 月 1 日
IAS16 及 IAS41 之修正「農業：生產性植物」	2016 年 1 月 1 日
IAS 19 之修正「確定福利計畫：員工提撥金」	2014 年 7 月 1 日
IAS 27 之修正「單獨財務報表中之權益法」	2016 年 1 月 1 日
IAS 36 之修正「非金融資產可回收金額之揭露」	2014 年 1 月 1 日
IAS 39 之修正「衍生工具之合約更替及避險會計之繼續」	2014 年 1 月 1 日
IFRIC 21「公課」	2014 年 1 月 1 日

註 1：除另註明外，上述新發布／修正／修訂準則或解釋係於各該日期以後開始之年度期間生效。

註 2：給與日於 2014 年 7 月 1 日以後之股份基礎給付交易開始適用 IFRS 2 之修正；收購日於 2014 年 7 月 1 日以後之企業合併開始適用 IFRS 3 之修正；IFRS 13 於修正時即生效。其餘修正係適用於 2014 年 7 月 1 日以後開始之年度期間。

註 3：除 IFRS 5 之修正推延適用於 2016 年 1 月 1 日以後開始之年度期間外，其餘修正係追溯適用於 2016 年 1 月 1 日以後開始之年度期間。

適用上述新發布／修正／修訂準則或解釋將不致造成本公司會計政策之重大變動。

四、重大會計政策之彙總說明

(一) 遵循聲明

本個體財務報告係依照證券發行人財務報告編製準則編製。

(二) 編製基礎

除按公允價值衡量之金融工具外，本個體財務報告係依歷史成本基礎編製。

公允價值衡量依照相關輸入值之可觀察程度及重要性分為第 1 等級至第 3 等級：

1. 第 1 等級輸入值：係指於衡量日可取得之相同資產或負債於活絡市場之報價（未經調整）。
2. 第 2 等級輸入值：係指除第 1 等級之報價外，資產或負債直接（亦即價格）或間接（亦即由價格推導而得）之可觀察輸入值。
3. 第 3 等級輸入值：係指資產或負債之不可觀察之輸入值。

本公司於編製個體財務報告時，對投資子公司係採權益法處理。

(三) 資產與負債區分流動與非流動之標準

流動資產包括：

1. 主要為交易目的而持有之資產；
2. 預期於資產負債表日後 12 個月內實現之資產；及
3. 現金及約當現金（但不包括於資產負債表日後逾 12 個月用以交換或清償負債而受到限制者）。

流動負債包括：

1. 主要為交易目的而持有之負債；
2. 於資產負債表日後 12 個月內到期清償之負債（即使於資產負債表日後至通過發布財務報告前已完成長期性之再融資或重新安排付款協議，亦屬流動負債），以及

3. 不能無條件將清償期限遞延至資產負債表日後至少 12 個月之負債。

非屬上述流動資產或流動負債者，係分類為非流動資產或非流動負債。

(四) 外 幣

編製本公司個體財務報告時，以本公司功能性貨幣以外之貨幣（外幣）交易者，依交易日匯率換算為功能性貨幣記錄。

外幣貨幣性項目於每一資產負債表日以收盤匯率換算。因交割貨幣性項目或換算貨幣性項目產生之兌換差額，於發生當年度認列於損益。

以公允價值衡量之外幣非貨幣性項目係以決定公允價值當日之匯率換算，所產生之兌換差額列為當年度損益，惟屬公允價值變動認列於其他綜合損益者，其產生之兌換差額列於其他綜合損益。

以歷史成本衡量之外幣非貨幣性項目係以交易日之匯率換算，不再重新換算。

於編製個體財務報告時，本公司國外營運機構（包含營運所在國家或使用之貨幣與本公司不同之子公司）之資產及負債以每一資產負債表日匯率換算為新台幣。收益及費損項目係以當年度平均匯率換算，所產生之兌換差額列於其他綜合損益。

(五) 存 貨

存貨包括原料、物料、在製品、製成品及商品。存貨係以成本與淨變現價值孰低衡量，比較成本與淨變現價值時除同類別存貨外係以個別項目為基礎。淨變現價值係指在正常情況下之估計售價減除尚需投入之估計成本及完成出售所需之估計成本後之餘額。存貨成本之計算係採加權平均法。

(六) 投資子公司

本公司採用權益法處理對子公司之投資，子公司係指本公司具有控制之個體。

權益法下，投資原始依成本認列，取得日後帳面金額係隨本公司所享有之子公司損益及其他綜合損益份額與利潤分配而增減。此外，針對本公司可享有子公司其他權益之變動係按持股比例認列。

當本公司對子公司所有權權益之變動未導致喪失控制者，係作為權益交易處理。投資帳面金額與所支付或收取對價之公允價值間之差額，係直接認列為權益。

當本公司對子公司之損失份額等於或超過其在該子公司之權益（包括權益法下子公司之帳面金額及實質上屬於本公司對該子公司淨投資組成部分之其他長期權益）時，係繼續按持股比例認列損失。

本公司與子公司之順流交易未實現損益於個體財務報告予以銷除。本公司與子公司之逆流及側流交易所產生之損益，僅在與本公司對子公司權益無關之範圍內，認列於個體財務報告。

(七) 不動產、廠房及設備

不動產、廠房及設備原始以成本衡量認列，後續以成本減除累計折舊及累計減損損失後之金額衡量。

自有土地不提列折舊。

本公司採直線基礎提列折舊，即於資產預計耐用年限內平均分攤資產成本減除殘值後之餘額。至少於每一年度結束日對估計耐用年限、殘值及折舊方法進行檢視，並推延適用會計估計變動之影響。

不動產、廠房及設備出售或報廢時，其相關成本、累積折舊及累計減損均自帳上予以減除，淨處分價款與該資產帳面金額間之差額係認列於損益。

(八) 無形資產

有限耐用年限無形資產原始以成本衡量，後續係以成本減除累計攤銷及累計減損損失後之金額衡量。無形資產於耐用年限內按直線基礎進行攤銷，並且至少於每一年度結束日對估計耐用年限、殘值及攤銷方法進行檢視，並推延適用會計估計變動之影響。

可辨認無形資產出售或報廢時，其相關成本、累積攤銷及累計減損均自帳上予以減除，淨處分價款與該資產帳面金額間之差額係認列於當期損益。

(九) 不動產、廠房及設備暨可辨認無形資產之減損

倘不動產、廠房及設備暨可辨認無形資產以其相關可回收金額衡量帳面價值有重大減損時，就其減損部分認列損失。嗣後若不動產、廠房及設備暨可辨認無形資產等相關可回收金額增加時，將減損損失之迴轉認列為利益，惟不動產、廠房及設備暨可辨認無形資產於減損損失迴轉後之帳面價值，不得超過該項資產在未認列減損損失之情況下，減除應提列折舊或攤銷後之帳面價值。

(十) 金融工具

金融資產與金融負債於本公司成為該工具合約條款之一方時認列於個體資產負債表。

原始認列金融資產與金融負債時，若金融資產或金融負債非屬透過損益按公允價值衡量者，係按公允價值加計直接可歸屬於取得或發行金融資產或金融負債之交易成本衡量。直接可歸屬於取得或發行透過損益按公允價值衡量之金融資產或金融負債之交易成本，則立即認列為損益。

1. 金融資產

金融資產之慣例交易係採交易日會計認列及除列。

(1) 衡量種類

本公司所持有之金融資產種類為備供出售金融資產與放款及應收款。

A. 備供出售金融資產

備供出售金融資產係非衍生金融資產被指定為備供出售，或未被分類為放款及應收款、持有至到期日投資或透過損益按公允價值衡量之金融資產。

備供出售金融資產係按公允價值衡量，備供出售貨幣性金融資產帳面金額之變動中屬外幣兌換損益與以有效利息法計算之利息收入，以及備供出售權益投資之股利，係認列於損益。其餘備供出售金融資產帳面金額之變動係認列於其他綜合損益，於投資處分或確定減損時重分類為損益。

備供出售權益投資之股利於本公司收款之權利確立時認列。

B. 放款及應收款

放款及應收款（包括應收帳款、現金及約當現金及其他應收款）係採用有效利息法按攤銷後成本減除減損損失後之金額衡量，惟短期應收帳款之利息認列不具重大性之情況除外。

約當現金包括高度流動性、可隨時轉換成定額現金且價值變動風險甚小之定期存款，係用於滿足短期現金承諾。

(2) 金融資產之減損

除透過損益按公允價值衡量之金融資產外，本公司係於每一資產負債表日評估其他金融資產是否有減損客觀證據，當有客觀證據顯示，因金融資產原始認列後發生之單一或多項事項，致使金融資產之估計未來現金流量受損失者，該金融資產即已發生減損。

按攤銷後成本列報之金融資產，如應收帳款及其他應收款，該資產若經個別評估未有客觀減損證據，另再集體評估減損。

按攤銷後成本列報之金融資產之減損損失金額，依歷史交易經驗評估可回收率認列。

按攤銷後成本列報之金融資產於後續期間減損損失金額減少，且經客觀判斷該減少與認列減損後發生之事項有關，則先前認列之減損損失直接或藉由調整備抵帳戶予以迴轉認列於損益，惟該迴轉不得使金融資產帳面金額超過若未認列減損情況下於迴轉日應有之攤銷後成本。

當備供出售權益投資之公允價值低於成本且發生大幅或持久性下跌時，係為客觀減損證據。

當備供出售權益投資發生減損時，原先已認列於其他綜合損益之累計損失金額將重分類至損益，已認列於損益

之減損損失不得透過損益迴轉。任何認列減損損失後之公允價值回升金額係認列於其他綜合損益。

所有金融資產之減損損失係直接自金融資產之帳面金額中扣除，惟應收款項係藉由備抵帳戶調降其帳面金額。當判斷應收款項無法收回時，係沖銷備抵帳戶。原先已沖銷而後續收回之款項則貸記備抵帳戶。除因應收款項無法收回而沖銷備抵帳戶外，備抵帳戶帳面金額之變動認列於損益。

(3) 金融資產之除列

本公司僅於對來自金融資產現金流量之合約權利失效，或已移轉金融資產且該資產所有權之幾乎所有風險及報酬已移轉予其他企業時，始將金融資產除列。

於一金融資產整體除列時，其帳面金額與所收取對價加計已認列於其他綜合損益之任何累計利益或損失之總和間之差額係認列於損益。

2. 金融負債

本公司僅於義務解除、取消或到期時，始將金融負債除列。除列金融負債時，其帳面金額與所支付對價（包含任何所移轉之非現金資產或承擔之負債）間之差額認列為損益。

(十一) 收入認列

收入係按已收或應收對價之公允價值衡量。

1. 貨物之銷售

銷售貨物收入係於貨物交付且法定所有權移轉時認列。

去料加工時，加工產品所有權之重大風險及報酬並未移轉，是以去料時不作銷貨處理。

2. 股利收入及利息收入

投資所產生之股利收入係於收款之權利確立時認列。

金融資產之利息收入係於經濟效益很有可能流入本公司，且收入金額能可靠衡量時認列。利息收入係依時間之經過按流通在外本金與所適用之有效利率採應計基礎認列。

(十二) 員工福利

1. 短期員工福利

短期員工福利相關負債係以換取員工服務而預期支付之非折現金額衡量。

2. 退職後福利

確定提撥退休計畫之退休金係於員工提供服務期間將應提撥之退休金數額認列為費用。

確定福利退休計畫之確定福利成本（含服務成本、淨利息及再衡量數）係採預計單位福利法精算。服務成本（含當期服務成本）及淨確定福利資產淨利息於發生時認列為員工福利費用。再衡量數（含精算損益及扣除利息後之計畫資產報酬）於發生時認列於其他綜合損益並列入保留盈餘，後續期間不重分類至損益。

淨確定福利資產係確定福利退休計畫之提撥剩餘。淨確定福利資產不得超過從該計畫退還提撥金或可減少未來提撥金之現值。

(十三) 股份基礎給付協議－員工認股權

員工認股權係按給與日權益工具之公允價值及預期既得之最佳估計數量，於既得期間內以直線基礎認列費用，並同時調整資本公積－員工認股權。若其於給與日立即既得，係於給與日全數認列費用。

本公司於每一資產負債表日修正預期既得之員工認股權估計數量。若有修正原估計數量，其影響數係認列為損益，使累計費用反映修正之估計數，並相對調整資本公積－員工認股權。

(十四) 所得稅

所得稅費用係當期所得稅及遞延所得稅之總和。

1. 當期所得稅

依所得稅法規定計算之未分配盈餘加徵 10% 所得稅，因當年度之盈餘分配情形尚具不確定性，故列為股東會決議年度之所得稅費用。

以前年度應付所得稅之調整，列入當年度所得稅。

2. 遞延所得稅

遞延所得稅係依帳載資產及負債帳面金額與計算課稅所得之課稅基礎二者所產生之暫時性差異計算。遞延所得稅負債一般係就所有應課稅暫時性差異予以認列，而遞延所得稅資產則於很有可能有課稅所得以供可減除暫時性差異或購置機器設備及研究發展等支出所產生之所得稅抵減使用時認列。

與投資子公司相關之應課稅暫時性差異皆認列遞延所得稅負債，惟本公司若可控制暫時性差異迴轉之時點，且該暫時性差異很有可能於可預見之未來不會迴轉者除外。與此類投資有關之可減除暫時性差異，僅於其很有可能有足夠課稅所得用以實現暫時性差異，且於可預見之未來預期將迴轉的範圍內，予以認列遞延所得稅資產。

遞延所得稅資產之帳面金額於每一資產負債表日予以重新檢視，並針對已不再很有可能有足夠之課稅所得以供其回收所有或部分資產者，調減帳面金額。原未認列為遞延所得稅資產者，亦於每一資產負債表日予以重新檢視，並在未來很有可能產生課稅所得以供其回收所有或部分資產者，調增帳面金額。

遞延所得稅資產及負債係以預期負債清償或資產實現時之稅率衡量，該稅率係以資產負債表日已立法或已實質性立法之稅率及稅法為基礎。遞延所得稅負債及資產之衡量係反映企業於資產負債表日預期回收或清償其資產及負債帳面金額之方式所產生之租稅後果。

3. 本年度之當期及遞延所得稅

當期及遞延所得稅係認列於損益，惟與認列於其他綜合損益相關之當期及遞延所得稅係分別認列於其他綜合損益。

五、重大會計判斷、估計及假設之主要來源

本公司於採用會計政策時，對於不易自其他來源取得相關資訊者，管理階層必須基於歷史經驗及其他攸關之因素作出相關之判斷、估計及假設。實際結果可能與估計有所不同。

管理階層將對估計與基本假設持續檢視。若估計之修正僅影響當期，則於修正當期認列；若會計估計之修正同時影響當期及未來期間，則於修正當期及未來期間認列。

主要假設及估計不確定性之資訊如下：

(一) 應收款項之估計減損

當帳款有客觀證據顯示減損跡象時，本公司除個別評估其減損金額外，並依歷史交易經驗估計回收率，以計算無法回收之金額認列減損。

(二) 存貨跌價及呆滯損失

存貨係以成本與淨變現價值孰低衡量跌價損失，淨變現價值係以最後單位售價扣除估計之推銷費用率計算，比較成本與淨變現價值時除同類別存貨外係以個別項目為基礎。另依據存貨呆滯月數及重修報廢之歷史經驗值，作為存貨呆滯損失評估之基礎。

六、現金及約當現金

	104年12月31日	103年12月31日
庫存現金及零用金	\$ 449	\$ 341
銀行支票及活期存款	291,177	264,655
約當現金		
銀行定期存款	22,800	22,800
	<u>\$ 314,426</u>	<u>\$ 287,796</u>

銀行活期存款及銀行定期存款於資產負債表日之利率區間如下：

	104年12月31日	103年12月31日
銀行活期存款	0.01%-0.15%	0.01%-0.17%
銀行定期存款	0.27%-0.80%	0.35%-0.87%

七、備供出售金融資產

	104年12月31日	103年12月31日
上櫃股票	\$ -	\$ 735

八、應收票據、應收帳款及其他應收款

	<u>104年12月31日</u>	<u>103年12月31日</u>
<u>應收票據</u>		
因營業而發生	\$ 5,416	\$ 4,525
<u>應收帳款</u>		
應收帳款	\$ 124,844	\$ 124,846
減：備抵呆帳	-	-
	<u>\$ 124,844</u>	<u>\$ 124,846</u>
<u>其他應收款</u>		
出售機台款	\$ 36,424	\$ 37,265
應收銀行保留款	4,317	5,521
其 他	78	9
	<u>\$ 40,819</u>	<u>\$ 42,795</u>

(一) 應收票據

本公司對應收票據之平均授信期間為 90 天，於決定應收票據可回收性時，本公司考量應收票據自原始授信日至資產負債表日信用品質之任何改變。應收票據如屆到期日未獲兌現，則提列 100% 備抵呆帳。

於資產負債表日無已逾期而本公司尚未認列備抵呆帳之應收票據。

(二) 應收帳款

本公司對應收帳款之平均授信期間為 90 天，於決定應收帳款可回收性時，本公司考量應收帳款自原始授信日至資產負債表日信用品質之任何改變。除個別帳款有客觀減損證據而個別評估其減損金額外，本公司對於逾期天數超過 360 天之應收帳款，認為其回收比例甚低而認列減損，提列 100% 備抵呆帳，對於逾期天數在 181 天至 360 天之間之應收帳款，依歷史交易經驗估計無法回收之金額而認列減損，提列備抵呆帳。

於資產負債表日無已逾期而本公司尚未認列備抵呆帳之應收帳款。

本公司於 104 及 103 年度與兆豐國際商業銀行簽訂讓售應收帳款合約，循環額度為美金 4,000 仟元，本公司依合約規定不須承擔應收帳款無法收回之風險。104 及 103 年度讓售應收帳款金額分別為 161,886 仟元及 213,509 仟元。

截至 104 年及 103 年 12 月 31 日止，尚未到期之讓售應收帳款相關資訊如下：

讓售對象	讓售應收帳款金額	已動支金額	未動支金額	保留款金額	已動支金額年利率 (%)
<u>104 年 12 月 31 日</u>					
兆豐國際商業銀行	\$ 34,784	\$ 30,467	\$ 932	\$ 3,385	1.36-1.52
<u>103 年 12 月 31 日</u>					
兆豐國際商業銀行	\$ 51,969	\$ 46,448	\$ 360	\$ 5,161	1.37-1.43

上述未動支金額及保留款金額已轉列其他應收款－應收銀行保留款。

九、存 貨

	104年12月31日	103年12月31日
原 料	\$ 59,089	\$ 39,085
物 料	21,501	22,534
在 製 品	-	23,063
製 成 品	74,742	69,033
商 品	1,918	3,128
	<u>\$ 157,250</u>	<u>\$ 156,843</u>

104 年度與存貨相關之營業成本為 819,666 仟元，其中包括存貨報廢損失 1,815 仟元及存貨盤盈 9 仟元，103 年度與存貨相關之營業成本為 822,540 仟元，其中包括存貨跌價及報廢損失 10,403 仟元及存貨盤虧 59 仟元。

十、預付款項

	104年12月31日	103年12月31日
預付貨款	\$ 19,200	\$ 14,726
預付費用	11,473	10,033
留抵稅額	362	-
	<u>\$ 31,035</u>	<u>\$ 24,759</u>

十一、採用權益法之投資

	<u>104年12月31日</u>	<u>103年12月31日</u>
投資子公司		
非上市(櫃)公司		
Topoint Technology Co., Ltd. (B.V.I.)	\$ 3,680,016	\$ 3,433,426
欣點科技股份有限公司	323,593	297,420
Warspeed Corporation(B.V.I.)	1,263	(11,702)
Topoint Japan Co., Ltd.	(<u>582</u>)	(<u>2,619</u>)
	4,004,290	3,716,525
加：採用權益法之投資貸餘	<u>582</u>	<u>14,321</u>
	<u>\$ 4,004,872</u>	<u>\$ 3,730,846</u>

本公司於資產負債表日對子公司之所有權權益及表決權百分比如下：

	<u>104年12月31日</u>	<u>103年12月31日</u>
Topoint Technology Co., Ltd. (B.V.I.)	100%	100%
欣點科技股份有限公司(附註 二四)	61.76%	61.76%
Warspeed Corporation (B.V.I.)	100%	100%
Topoint Japan Co., Ltd.	100%	100%

104及103年度採用權益法之子公司之損益及其他綜合損益份額，係依據各子公司同期間經會計師查核之財務報告認列。

十二、不動產、廠房及設備

	<u>104年12月31日</u>	<u>103年12月31日</u>
土地	\$ 75,652	\$ 75,652
房屋及建築	105,474	110,030
機器設備	448,390	623,419
運輸設備	2,466	1,688
辦公設備	3,285	350
其他設備	<u>3,801</u>	<u>5,666</u>
	<u>\$ 639,068</u>	<u>\$ 816,805</u>

	土	地	房屋及建築	機器設備	運輸設備	辦公設備	其他設備	合 計
成 本								
103年1月1日餘額	\$	75,652	\$ 262,349	\$ 1,924,024	\$ 2,877	\$ 3,299	\$ 51,722	\$ 2,319,923
增 添	-	-	164	52,651	553	294	230	53,892
處 分	-	-	-	(26,938)	-	(524)	(465)	(27,927)
103年12月31日餘額	<u>75,652</u>	<u>-</u>	<u>262,513</u>	<u>1,949,737</u>	<u>3,430</u>	<u>3,069</u>	<u>51,487</u>	<u>2,345,888</u>
累計折舊及減損								
103年1月1日餘額	-	-	139,430	1,160,323	1,302	3,033	44,233	1,348,321
認列減損損失	-	-	-	4,257	-	-	-	4,257
折舊費用	-	-	13,053	168,255	440	210	2,053	184,011
處 分	-	-	-	(6,517)	-	(524)	(465)	(7,506)
103年12月31日餘額	<u>-</u>	<u>-</u>	<u>152,483</u>	<u>1,326,318</u>	<u>1,742</u>	<u>2,719</u>	<u>45,821</u>	<u>1,529,083</u>
103年12月31日淨額	<u>\$ 75,652</u>	<u>\$ -</u>	<u>\$ 110,030</u>	<u>\$ 623,419</u>	<u>\$ 1,688</u>	<u>\$ 350</u>	<u>\$ 5,666</u>	<u>\$ 816,805</u>
成 本								
104年1月1日餘額	\$	75,652	\$ 262,513	\$ 1,949,737	\$ 3,430	\$ 3,069	\$ 51,487	\$ 2,345,888
增 添	-	-	6,630	4,047	1,267	3,143	88	15,175
處 分	-	-	-	(28,987)	-	-	(89)	(29,076)
104年12月31日餘額	<u>75,652</u>	<u>-</u>	<u>269,143</u>	<u>1,924,797</u>	<u>4,697</u>	<u>6,212</u>	<u>51,486</u>	<u>2,331,987</u>
累計折舊及減損								
104年1月1日餘額	-	-	152,483	1,326,318	1,742	2,719	45,821	1,529,083
折舊費用	-	-	11,186	164,240	489	208	1,953	178,076
處 分	-	-	-	(14,151)	-	-	(89)	(14,240)
104年12月31日餘額	<u>-</u>	<u>-</u>	<u>163,669</u>	<u>1,476,407</u>	<u>2,231</u>	<u>2,927</u>	<u>47,685</u>	<u>1,692,919</u>
104年12月31日淨額	<u>\$ 75,652</u>	<u>\$ -</u>	<u>\$ 105,474</u>	<u>\$ 448,390</u>	<u>\$ 2,466</u>	<u>\$ 3,285</u>	<u>\$ 3,801</u>	<u>\$ 639,068</u>

不動產、廠房及設備係以直線基礎按下列耐用年數計提折舊：

建築物

主建物

10年至50年

機電工程

8年至15年

裝潢工程

3年至10年

機器設備

3至10年

運輸設備

3至5年

辦公設備

3至5年

其他設備

3至7年

本公司為融資而設定擔保之不動產、廠房及設備金額，請參閱附註二九。

十三、無形資產

	104年12月31日	103年12月31日
電腦軟體	<u>\$ 6,996</u>	<u>\$ 2,574</u>

	電 腦 軟 體	專 利 權	合 計
<u>成 本</u>			
103年1月1日餘額	\$ 4,119	\$ 156	\$ 4,275
取 得	3,410	-	3,410
減 少	(<u>3,046</u>)	(<u>156</u>)	(<u>3,202</u>)
103年12月31日餘額	<u>4,483</u>	<u>-</u>	<u>4,483</u>
<u>累計攤銷</u>			
103年1月1日餘額	2,983	148	3,131
攤銷費用	1,972	8	1,980
減 少	(<u>3,046</u>)	(<u>156</u>)	(<u>3,202</u>)
103年12月31日餘額	<u>1,909</u>	<u>-</u>	<u>1,909</u>
103年12月31日淨額	<u>\$ 2,574</u>	<u>\$ -</u>	<u>\$ 2,574</u>
<u>成 本</u>			
104年1月1日餘額	\$ 4,483	\$ -	\$ 4,483
取 得	8,065	-	8,065
減 少	(<u>2,113</u>)	<u>-</u>	(<u>2,113</u>)
104年12月31日餘額	<u>10,435</u>	<u>-</u>	<u>10,435</u>
<u>累計攤銷</u>			
104年1月1日餘額	1,909	-	1,909
攤銷費用	3,643	-	3,643
減 少	(<u>2,113</u>)	<u>-</u>	(<u>2,113</u>)
104年12月31日餘額	<u>3,439</u>	<u>-</u>	<u>3,439</u>
104年12月31日淨額	<u>\$ 6,996</u>	<u>\$ -</u>	<u>\$ 6,996</u>

上述無形資產係以直線基礎按下列耐用年數計提攤銷費用：

電腦軟體	1至3年
專利權	8至10年

十四、其他非流動資產

	104年12月31日	103年12月31日
存出保證金	\$ 9,810	\$ 9,952
淨確定福利資產（附註十八）	610	3,068
預付設備款	-	1,320
	<u>\$ 10,420</u>	<u>\$ 14,340</u>

十五、借 款

(一) 短期借款

	104年12月31日	103年12月31日
無擔保短期借款	<u>\$ -</u>	<u>\$ 63,300</u>
利率區間	-	1.51%

(二) 長期借款

	104年12月31日	103年12月31日
<u>擔保借款</u>		
合作金庫商業銀行	\$ 19,787	\$ 25,660
<u>無擔保借款</u>		
臺灣工業銀行等聯合貸款	400,000	400,000
減：一年內到期	<u>5,989</u>	<u>5,872</u>
長期借款	<u>\$ 413,798</u>	<u>\$ 419,788</u>

1. 合作金庫商業銀行擔保借款：本公司借款自 103 年 4 月起，每月攤還本息至 108 年 3 月，年利率分別為 1.63% 及 1.70%。
2. 臺灣工業銀行等聯合貸款：本公司於 101 年 7 月與臺灣工業銀行、台北富邦商業銀行、合作金庫商業銀行、兆豐國際商業銀行、彰化商業銀行及台灣土地銀行等 11 家金融機構簽訂總額度為 1,000,000 仟元之聯合授信合約，授信合約為無擔保借款。本公司另於 103 年 12 月 24 日與授信銀行團簽定展期合約，授信期間展延 2 年，展延後借款合約於 106 年 10 月到期。104 年及 103 年 12 月 31 日之借款資訊如下：

	授 信 額 度	借 款 餘 額	利 率	償 還 辦 法
<u>104年12月31日</u>				
無擔保借款	\$ 799,000	\$ 400,000	1.704%- 1.898%	授信額度自首次動用日起算滿 18 個月之日為第 1 期，以後每 6 個月為 1 期，共分 8 期逐期遞減可動用額度，並於可動用額度內循環動用及償還，借款合約於 106 年 10 月到期。

(接次頁)

(承前頁)

	授 信 額 度	借 款 餘 額	利 率	償 還 辦 法
103年12月31日				
無擔保借款	\$ 900,000	\$ 400,000	1.782%- 1.900%	授信額度自首次動用日起算滿18個月之日為第1期，以後每6個月為1期，共分8期逐期遞減可動用額度，並於可動用額度內循環動用及償還，借款合同於106年10月到期。

按授信合約之規定，於授信存續期間內，本公司半年度及年度合併財務報表之流動比率、負債比率、利息保障倍數及有形淨值應達授信合約之規定，截止104年及103年12月31日本公司未違反前述合約之規定。

十六、應付帳款

	104年12月31日	103年12月31日
應付帳款		
因營業而發生	\$ 48,556	\$ 56,342

平均賒帳期間為90~120天。本公司訂有財務風險管理政策，以確保所有應付款於約定之信用期限內償還。

十七、其他應付款

	104年12月31日	103年12月31日
應付員工紅利及董監酬勞	\$ 87,439	\$ 58,393
應付薪資及獎金	80,430	70,689
應付代購設備款	35,991	15,939
應付休假給付	5,149	4,698
應付設備款	899	1,338
其 他	34,260	34,406
	\$ 244,168	\$ 185,463

十八、退職後福利計畫

(一) 確定提撥計畫

本公司所適用「勞工退休金條例」之退休金制度，係屬政府管理之確定提撥退休計畫，依員工每月薪資6%提撥退休金至勞工保險局之個人專戶。

確定提撥計畫相關退休金費用係分別列入下列項目：

	<u>104年度</u>	<u>103年度</u>
營業成本	<u>\$ 5,631</u>	<u>\$ 5,433</u>
營業費用	<u>\$ 3,560</u>	<u>\$ 3,090</u>

(二) 確定福利計畫

本公司依我國「勞動基準法」辦理之退休金制度係屬政府管理之確定福利退休計畫。員工退休金之支付，係根據服務年資及核准退休日前6個月平均工資計算。本公司按員工每月薪資總額2%提撥退休金，交由勞工退休準備金監督委員會以該委員會名義存入台灣銀行之專戶。年度終了前，若估算專戶餘額不足給付次一年度內預估達到退休條件之勞工，次年度3月底前將一次提撥其差額。該專戶係委託勞動部勞動基金運用局管理，本公司並無影響投資管理策略之權利。

列入個體資產負債表之確定福利計畫金額列示如下：

	<u>104年12月31日</u>	<u>103年12月31日</u>
確定福利義務現值	\$ 22,010	\$ 18,969
計畫資產公允價值	(<u>22,620</u>)	(<u>22,037</u>)
提撥剩餘	(<u>\$ 610</u>)	(<u>\$ 3,068</u>)
淨確定福利資產	(<u>\$ 610</u>)	(<u>\$ 3,068</u>)

淨確定福利資產變動如下：

	確 定 福 利 義 務 現 值	計 畫 資 產 公 允 價 值	淨 確 定 福 利 資 產
103 年 1 月 1 日 餘 額	\$ 19,569	(\$ 20,047)	(\$ 478)
認列於損益			
利息費用 (收入)	391	(357)	34
再衡量數			
計畫資產報酬 (除包含於 淨利息之金額外)	-	(108)	(108)
精算損失—人口統計假 設變動	17	-	17
精算利益—財務假設變 動	(836)	-	(836)
精算利益—經驗調整	(172)	-	(172)
認列於其他綜合損益	(991)	(108)	(1,099)
雇主提撥	-	(1,525)	(1,525)
103 年 12 月 31 日	18,969	(22,037)	(3,068)
認列於損益			
利息費用 (收入)	426	(503)	(77)
再衡量數			
計畫資產報酬 (除包含於 淨利息之金額外)	-	(80)	(80)
精算損失—人口統計假 設變動	45	-	45
精算損失—財務假設變 動	2,560	-	2,560
精算損失—經驗調整	10	-	10
認列於其他綜合損益	2,615	(80)	2,535
104 年 12 月 31 日	\$ 22,010	(\$ 22,620)	(\$ 610)

本公司因「勞動基準法」之退休金制度暴露於下列風險：

1. 投資風險：勞動部勞動基金運用局透過自行運用及委託經營方式，將勞工退休基金分別投資於國內（外）權益證券與債務證券及銀行存款等標的，惟本公司之計畫資產得分配金額係以不低於當地銀行 2 年定期存款利率計算而得之收益。
2. 利率風險：政府公債／公司債之利率下降將使確定福利義務現值增加，惟計畫資產之債務投資報酬亦會隨之增加，兩者對淨確定福利負債之影響具有部分抵銷之效果。

3. 薪資風險：確定福利義務現值之計算係參考計畫成員之未來薪資。因此計畫成員薪資之增加將使確定福利義務現值增加。

本公司之確定福利義務現值係由合格精算師進行精算，衡量日之重大假設如下：

	<u>104年12月31日</u>	<u>103年12月31日</u>
折現率	1.50%	2.25%
薪資預期增加率	1.00%	1.00%

若重大精算假設分別發生合理可能之變動，在所有其他假設維持不變之情況下，將使確定福利義務現值增加（減少）之金額如下：

	<u>104年12月31日</u>	<u>103年12月31日</u>
折現率		
增加 0.25%	(\$ 899)	(\$ 794)
減少 0.25%	\$ 947	\$ 837
薪資預期增加率		
增加 0.25%	\$ 949	\$ 846
減少 0.25%	(\$ 906)	(\$ 806)

由於精算假設可能彼此相關，僅單一假設變動之可能性不大，故上述敏感度分析可能無法反映確定福利義務現值實際變動情形。

	<u>104年12月31日</u>	<u>103年12月31日</u>
預期1年內提撥金額	\$ 692	\$ 712
確定福利義務平均到期期間	17年	17年

十九、權益

(一) 普通股股本

	<u>104年12月31日</u>	<u>103年12月31日</u>
額定股數（仟股）	<u>300,000</u>	<u>300,000</u>
額定股本	<u>\$ 3,000,000</u>	<u>\$ 3,000,000</u>
已發行且已收足股款之股數 （仟股）	<u>159,205</u>	<u>158,801</u>
已發行股本	\$ 1,592,041	\$ 1,588,006
發行溢價	<u>1,211,142</u>	<u>1,204,077</u>
	<u>\$ 2,803,183</u>	<u>\$ 2,792,083</u>

已發行之普通股每股面額為 10 元，每股享有一表決權及收取股利之權利。

額定股本中供發行員工認股權憑證、附認股權特別股及附認股權公司債所保留之股本為 30,000 仟股。

(二) 待登記股本

	104年12月31日	103年12月31日
待登記股本	<u>\$ 2,742</u>	<u>\$ 2,460</u>

本公司流通在外普通股股數之調節如下：

	股 數 (仟 股)	股 本	待 登 記 股 本	發 行 溢 價
103 年 1 月 1 日 餘 額	157,891	\$1,578,906	\$ -	\$1,185,161
員工執行認股權	<u>910</u>	<u>9,100</u>	<u>2,460</u>	<u>18,916</u>
103 年 12 月 31 日 餘 額	158,801	1,588,006	2,460	1,204,077
待登記股本轉股本	246	2,460	(2,460)	-
員工執行認股權	<u>158</u>	<u>1,575</u>	<u>2,742</u>	<u>7,065</u>
104 年 12 月 31 日 餘 額	<u>159,205</u>	<u>\$1,592,041</u>	<u>\$ 2,742</u>	<u>\$1,211,142</u>

(三) 資本公積

	104年12月31日	103年12月31日
股票發行溢價	<u>\$ 1,211,142</u>	<u>\$ 1,204,077</u>
員工認股權	<u>8,408</u>	<u>10,065</u>
	<u>\$ 1,219,550</u>	<u>\$ 1,214,142</u>

104 及 103 年度各類資本公積餘額之調節如下：

	股 票 發 行 溢 價	員 工 認 股 權
103 年 1 月 1 日 餘 額	\$ 1,185,161	\$ 15,580
員工認股權酬勞成本	-	1,031
員工執行認股權	<u>18,916</u>	(<u>6,546</u>)
103 年 12 月 31 日 餘 額	1,204,077	10,065
員工認股權酬勞成本	-	788
員工執行認股權	<u>7,065</u>	(<u>2,445</u>)
104 年 12 月 31 日 餘 額	<u>\$ 1,211,142</u>	<u>\$ 8,408</u>

資本公積中屬超過票面金額發行股票之溢額及受領贈與之部分得用以彌補虧損，亦得於公司無虧損時，用以發放現金股利或撥充股本，惟撥充股本時每年以實收股本之一定比率為限。

因採用權益法之投資、員工認股權及認股權產生之資本公積，不得作為任何用途。

(四) 保留盈餘及股利政策

依本公司章程規定，每年度決算如有盈餘，依下列順序分派之：

1. 提繳稅款。
2. 彌補虧損。
3. 提存 10% 為法定盈餘公積。
4. 依法令或主管機關規定提撥特別盈餘公積或迴轉特別盈餘公積。
5. 董事監察人酬勞 3% 以下。
6. 員工紅利就 1 至 4 款規定數額後剩餘之數，提撥 1% 以上，25% 以下。
7. 扣除上述各項後，併同期初累積未分配盈餘及當年度未分配盈餘調整數，由董事會擬定盈餘分配案，提報股東會。

有關盈餘之分配應於翌年召開股東常會時予以決議，並於該年度入帳。

由於本公司考量未來營運發展計畫、財務結構及股東權益，本公司股東紅利不低於當年度可供分配盈餘之 20%，其中現金股利不低於當年度發放股東紅利分配總額之 10%。

依 104 年 5 月公司法之修正，股息及紅利之分派限於股東，員工非屬盈餘分派之對象。配合上述法規，本公司於 104 年 12 月 22 日由董事會擬議修正之公司章程，尚待於 105 年召開之股東常會決議。員工及董監事酬勞估列基礎及實際配發情形，參閱附註二十之(三)員工福利費用。

本公司依金管證發字第 1010012865 號函、金管證發字第 1010047490 號函及「採用國際財務報導準則 (IFRSs) 後，提列特別盈餘公積之適用疑義問答」規定提列及迴轉特別盈餘公積。

法定盈餘公積應提撥至其餘額達公司實收股本總額時為止。法定盈餘公積得用以彌補虧損。公司無虧損時，法定盈餘公積超過實收股本總額 25% 之部分除得撥充股本外，尚得以現金分配。

分配未分配盈餘時，除屬非中華民國境內居住者之股東外，其餘股東可獲配按股利分配日之稅額扣抵比率計算之股東可扣抵稅額。

本公司分別於 104 年 6 月 11 日及 103 年 6 月 11 日舉行股東常會，決議通過 103 及 102 年度盈餘分配案如下：

	盈 餘 分 配 案		每 股 股 利 (元)	
	103年度	102年度	103年度	102年度
法定盈餘公積	\$ 36,045	\$ 28,031		
現金股利	194,645	126,312	\$ 1.2226	\$ 0.800

本公司 105 年 3 月 14 日董事會擬議 104 年度盈餘分配案及每股股利如下：

	盈 餘 分 配 案	每 股 股 利 (元)
法定盈餘公積	\$ 37,239	
現金股利	215,296	\$ 1.35

有關 104 年度之盈餘分配案尚待股東會決議。

(五) 其他權益項目

備供出售金融資產未實現利益

	104年度	103年度
年初餘額	\$ 542	\$ 571
備供出售金融資產未實現損失	-	(29)
處分備供出售金融資產累積損益重分類至損益	(542)	-
年底餘額	\$ -	\$ 542

備供出售金融資產未實現損益係備供出售金融資產按公允價值衡量所產生之累計利益及損失，其認列於其他綜合損益，並減除當該等資產處分或減損而重分類至損益之金額。

二十、淨利

淨利係包含以下項目：

(一) 折舊及攤銷

	104年度	103年度
折舊費用依功能別彙總		
營業成本	\$ 172,438	\$ 177,541
營業費用	<u>5,638</u>	<u>6,470</u>
	<u>\$ 178,076</u>	<u>\$ 184,011</u>
攤銷費用依功能別彙總		
營業成本	\$ -	\$ 37
營業費用	<u>3,643</u>	<u>1,943</u>
	<u>\$ 3,643</u>	<u>\$ 1,980</u>

(二) 其他收益及費損淨額

	104年度	103年度
處分不動產、廠房及設備淨益	\$ 9,279	\$ 11,953
不動產、廠房及設備減損損失	<u>-</u>	<u>(4,257)</u>
	<u>\$ 9,279</u>	<u>\$ 7,696</u>

104 年度處分不動產、廠房及設備利益係認列已實現遞延收入 9,279 仟元；103 年度處分不動產、廠房及設備損失係當年度處分利益 2,156 仟元及認列已實現遞延收入 9,797 仟元。

(三) 員工福利費用

	104年度	103年度
短期員工福利		
退職後福利（附註十八）		
確定提撥計畫	\$ 9,191	\$ 8,523
確定福利計畫	<u>(77)</u>	<u>34</u>
	9,114	8,557
股份基礎給付		
現金交割	788	1,031
薪資費用	310,446	274,307
勞健保費用	19,822	18,394
其他員工福利	<u>3,736</u>	<u>6,702</u>
員工福利費用合計	<u>\$ 343,906</u>	<u>\$ 308,991</u>

（接次頁）

(承前頁)

	<u>104年度</u>	<u>103年度</u>
依功能別彙總		
營業成本	\$ 201,272	\$ 187,654
營業費用	<u>142,634</u>	<u>121,337</u>
	<u>\$ 343,906</u>	<u>\$ 308,991</u>

依現行章程規定，本公司係以當年度稅後可分配盈餘分別以 1% 以上 25% 以下及 3% 以下分派員工紅利及董監事酬勞，103 年度係分別按 15% 及 3% 估列員工紅利 48,661 仟元及董監事酬勞 9,732 仟元。

依 104 年 5 月修正後公司法及 104 年 12 月經董事會擬議之修正章程，本公司係以當年度扣除分派員工及董監酬勞前之稅前利益分別以 1% 以上 25% 以下及 3% 以下提撥員工酬勞及董監事酬勞，104 年度估列員工酬勞 77,152 仟元及董監事酬勞 10,287 仟元，係分別按前述稅前利益之 15% 及 2% 估列，該等金額於 105 年 3 月 14 日由董事會決議以現金配發，尚待預計於 105 年召開之股東常會決議修正章程後，報告股東會。

年度個體財務報告通過發布日前經董事會決議之發放金額有重大變動時，該變動調整原提列年度費用，年度個體財務報告通過發布日後若金額仍有變動，則依會計估計變動處理，於次一年度調整入帳。

本公司分別於 104 年 6 月 11 日及 103 年 6 月 11 日之股東會，決議配發 103 及 102 年度員工紅利及董監事酬勞如下：

	<u>103年度</u>	<u>102年度</u>
	現 金 紅 利	現 金 紅 利
員工紅利	\$ 48,661	\$ 37,843
董監事酬勞	9,732	7,568

104 年 6 月 11 日及 103 年 6 月 11 日股東會決議配發之員工紅利及董監事酬勞與 103 及 102 年度個體財務報表認列之員工分紅及董監事酬勞金額並無差異。

有關本公司 105 年董事會決議之員工酬勞及董監事酬勞資訊，及 104 與 103 年股東會決議之員工紅利及董監事酬勞資訊，請至台灣證券交易所「公開資訊觀測站」查詢。

(四) 外幣兌換利益

	104年度	103年度
外幣兌換利益總額	\$ 25,771	\$ 22,534
外幣兌換損失總額	(23,385)	(13,040)
淨 利 益	<u>\$ 2,386</u>	<u>\$ 9,494</u>

二一、所 得 稅

(一) 認列於損益之所得稅費用主要組成項目

	104年度	103年度
當期所得稅		
本年度產生者	\$ 38,199	\$ 42,243
未分配盈餘加徵	13,068	12,597
以前年度之調整	(1,113)	(1,642)
	50,154	53,198
遞延所得稅		
本年度產生者	4,359	159
認列於損益之所得稅費用	<u>\$ 54,513</u>	<u>\$ 53,357</u>

會計所得與所得稅費用之調節如下：

	104年度	103年度
稅前淨利	<u>\$ 426,906</u>	<u>\$ 413,810</u>
稅前淨利按法定稅率計算之		
所得稅費用	\$ 72,574	\$ 70,348
稅上不可減除之費損	(32,251)	(27,478)
未分配盈餘加徵	13,068	12,597
以前年度之當期所得稅費用		
於本期之調整	(1,113)	(1,642)
其 他	<u>2,235</u>	<u>(468)</u>
認列於損益之所得稅費用	<u>\$ 54,513</u>	<u>\$ 53,357</u>

本公司所適用之稅率為 17%。

由於 105 年度股東會盈餘分配情形尚具不確定性，故 104 年度未分配盈餘加徵 10% 所得稅之潛在所得稅後果尚無法可靠決定。

(二) 認列於其他綜合損益之所得稅

	<u>104年度</u>	<u>103年度</u>
<u>遞延所得稅</u>		
認列於其他綜合損益		
— 確定福利計畫再衡量數	\$ <u>431</u>	(\$ <u>187</u>)

(三) 本期所得稅負債

	<u>104年12月31日</u>	<u>103年12月31日</u>
本期所得稅負債		
應付所得稅	\$ <u>29,318</u>	\$ <u>39,945</u>

104年及103年12月31日帳列本期所得稅負債係減除相關預付所得稅後之淨額。

(四) 遞延所得稅資產與負債

遞延所得稅資產及負債之變動如下：

104年度

	<u>年 初 餘 額</u>	<u>認 列 於 損 益</u>	<u>認 列 於 其 他 綜 合 損 益</u>	<u>年 底 餘 額</u>
<u>遞 延 所 得 稅 資 產</u>				
暫時性差異				
遞延收入	\$ 20,002	\$ 862	\$ -	\$ 20,864
採權益法認列之				
子公司損失	6,830	(5,332)	-	1,498
存貨跌價損失	3,501	(718)	-	2,783
其 他	2,488	152	431	3,071
	<u>\$ 32,821</u>	<u>(\$ 5,036)</u>	<u>\$ 431</u>	<u>\$ 28,216</u>
<u>遞 延 所 得 稅 負 債</u>				
暫時性差異				
未實現兌換利益	\$ 742	(\$ 677)	\$ -	\$ 65

103 年度

	年初餘額	認列於損益	認列於其他 綜合損益	年底餘額
<u>遞延所得稅資產</u>				
暫時性差異				
遞延收入	\$ 20,576	(\$ 574)	\$ -	\$ 20,002
採權益法認列之				
子公司損失	8,655	(1,825)	-	6,830
存貨跌價損失	1,851	1,650	-	3,501
其他	1,922	753	(187)	2,488
	<u>\$ 33,004</u>	<u>\$ 4</u>	<u>(\$ 187)</u>	<u>\$ 32,821</u>
<u>遞延所得稅負債</u>				
暫時性差異				
未實現兌換利益	\$ 579	\$ 163	\$ -	\$ 742

(五) 兩稅合一相關資訊

	104年12月31日	103年12月31日
未分配盈餘		
87 年度以後未分配盈餘	<u>\$ 1,188,245</u>	<u>\$ 1,048,646</u>
股東可扣抵稅額帳戶餘額	<u>\$ 114,254</u>	<u>\$ 56,812</u>

104 及 103 年度盈餘分配適用之稅額扣抵比率分別為 12.08%(預計) 及 11.08%。

依所得稅法規定，本公司分配屬於 87 年度(含) 以後之盈餘時，本國股東可按股利分配日之稅額扣抵比率計算可獲配之股東可扣抵稅額。由於實際分配予股東之可扣抵稅額，應以股利分配日之股東可扣抵稅額帳戶餘額為準，因此本公司預計 104 年度盈餘分配之稅額扣抵比率可能與將來實際分配予股東時所適用之稅額扣抵比率有所差異。

(六) 所得稅核定情形

本公司之營利事業所得稅申報，截至 102 年度以前之申報案件業經稅捐稽徵機關核定。

二二、每股盈餘

用以計算每股盈餘之盈餘及普通股加權平均股數如下：

淨 利

	104年度	103年度
淨 利	<u>\$ 372,393</u>	<u>\$ 360,453</u>
用以計算基本每股盈餘之淨利	\$ 372,393	\$ 360,453
具稀釋作用潛在普通股之影響	-	-
用以計算稀釋每股盈餘之淨利	<u>\$ 372,393</u>	<u>\$ 360,453</u>

股 數

單位：仟股

	104年度	103年度
用以計算基本每股盈餘之普通 股加權平均股數	159,082	158,199
具稀釋作用潛在普通股之影響：		
員工酬勞或員工分紅	4,610	2,526
員工認股權	<u>263</u>	<u>687</u>
用以計算稀釋每股盈餘之普通 股加權平均股數	<u>163,955</u>	<u>161,412</u>

若本公司得選擇以股票或現金發放員工酬勞或員工分紅，則計算稀釋每股盈餘時，假設員工酬勞或員工分紅將採發放股票方式，並於該潛在普通股具有稀釋作用時計入加權平均流通在外股數，以計算稀釋每股盈餘。於次年度決議員工酬勞或員工分紅發放股數前計算稀釋每股盈餘時，亦繼續考量該等潛在普通股之稀釋作用。

二三、股份基礎給付協議

申報生效日期	董事會決議日期	決議發行單位數	認購價格(元)
100.09.19	100.09.26	<u>\$ 3,500</u>	\$20.70

上述認股權憑證每單位得認購普通股 1 仟股，依本公司員工認股權憑證發行及認股辦法之規定，認股權憑證之存續期間為 5 年，員工自被授予認股權憑證屆滿 2 年後，可依規定行使認股權利。當遇有本公司普通股發生變動時，給予之認股價格皆不予調整。

本公司對所有在轉換至 IFRSs 日前已給與並已既得之股份基礎給付交易，選擇豁免追溯適用 IFRS2「股份基礎給付」之規定。

104 及 103 年度員工認股權證之相關資訊如下：

員工認股權	104年度		103年度	
	單位(仟)	加權平均 執行價格 (元)	單位(仟)	加權平均 執行價格 (元)
年初流通在外	1,775	\$ 20.70	3,248	\$ 20.70
本年度沒收	(133)	20.70	(317)	20.70
本年度執行	(432)	20.70	(1,156)	20.70
年底流通在外	<u>1,210</u>		<u>1,775</u>	
年底可執行之認股權	<u>1,150</u>	20.70	<u>1,014</u>	20.70

截至 104 年 12 月 31 日止，流通在外之員工認股權證相關資訊如下：

行使價格 (元)	流通在外 單位	加權平均 剩餘合約 期限(年)	流通在外 加權平均行 使價格(元)	可 行 使 單 位	可 行 使 之 認 股 權 加 權 平 均 行 使 價 格 (元)
\$ 20.70	1,210	0.74	\$ 20.70	1,150	\$ 20.70

截至 103 年 12 月 31 日止，流通在外之員工認股權證相關資訊如下：

行使價格 (元)	流通在外 單位	加權平均 剩餘合約 期限(年)	流通在外 加權平均行 使價格(元)	可 行 使 單 位	可 行 使 之 認 股 權 加 權 平 均 行 使 價 格 (元)
\$ 20.70	1,775	1.74	\$ 20.70	1,014	\$ 20.70

104 及 103 年度認列之酬勞成本分別為 788 仟元及 1,031 仟元。

上開認股選擇權計劃係採 Black-Scholes 選擇權評價模式估計給與日認股選擇權之公平價值，各該項因素之加權平均資訊及公平價值如下：

股利率	100.09.26
無風險利率	給予之認股選擇權
預期存續期間	4.21%
預期價格波動率	1.12%
給與之認股權加權平均公平價 值(元)	5年
	48.66%
	\$ 5.80

二四、部分取得投資子公司－不影響控制

本公司於 103 年 8 月 13 日取得子公司欣點科技股份有限公司 2.09% 之持股，致持股比例由 59.67% 增加至 61.76%。

由於上述交易並未改變本公司對該子公司之控制，本公司係視為權益交易處理。部分取得欣點科技股份有限公司之說明，請參閱本公司 104 年度合併財務報告附註二七。

二五、部分現金交易

本公司於 104 及 103 年度進行下列部分現金交易之投資活動：

	<u>104年度</u>	<u>103年度</u>
支付部分現金購置不動產、廠房及設備		
購置不動產、廠房及設備	\$ 15,175	\$ 53,892
預付設備款淨變動	(1,320)	(4,658)
應付設備款淨變動	<u>439</u>	<u>8,374</u>
支付現金	<u>\$ 14,294</u>	<u>\$ 57,608</u>

二六、資本風險管理

本公司進行資本管理以確保集團內各企業能夠於繼續經營之前提下，藉由將債務及權益餘額最適化，以使股東報酬極大化。

二七、金融工具

(一) 公允價值之資訊－非按公允價值衡量之金融工具

非按公允價值衡量之金融資產及金融負債中，其帳面金額趨近其公允價值或其公允價值無法可靠衡量。

(二) 公允價值之資訊－按公允價值衡量之金融工具

1. 公允價值層級

103 年 12 月 31 日

	<u>第 1 級</u>	<u>第 2 級</u>	<u>第 3 級</u>	<u>合 計</u>
<u>備供出售金融資產</u>				
國內上櫃有價證券				
－ 權益投資	<u>\$ 735</u>	<u>\$ -</u>	<u>\$ -</u>	<u>\$ 735</u>

104 及 103 年度無第 1 等級與第 2 等級公允價值衡量間移轉之情形。

2. 衡量公允價值所採用之評價技術及假設

上櫃股票於活絡市場交易，其公允價值係參照市場報價決定。

(三) 金融工具之種類

	104年12月31日	103年12月31日
<u>金融資產</u>		
放款及應收款(註1)	\$ 572,059	\$ 615,857
備供出售金融資產	-	735
<u>金融負債</u>		
以攤銷後成本衡量(註2)	509,809	563,568

註1：餘額係包含現金及約當現金、應收票據、應收帳款淨額、應收帳款-關係人及其他應收款等以攤銷後成本衡量之放款及應收款。

註2：餘額係包含短期借款、應付帳款、部分其他應付款及長期借款等以攤銷後成本衡量之金融負債。

(四) 財務風險管理目的與政策

本公司主要金融工具包括權益投資、應收帳款、應付帳款及借款等。本公司之財務管理部門藉由依照風險程度與廣度分析暴險之內部風險報告監督及管理本公司營運有關之財務風險。該等風險包括市場風險(包含匯率風險及利率風險)、信用風險及流動性風險。

1. 市場風險

本公司之營運活動使本公司承擔之主要財務風險為外幣匯率變動風險及利率變動風險。

本公司有關金融工具市場風險之暴險及其對該等暴險之管理與衡量方式並無改變。

(1) 匯率風險

從事外幣計價之交易，因而使本公司產生匯率變動暴險。本公司之營業額中約有63%非以功能性貨幣計價，而成本金額中約有64%非以之功能性貨幣計價。

本公司於資產負債表日非功能性貨幣計價之貨幣性資產與貨幣性負債帳面金額，參閱附註三十。

敏感度分析

本公司主要受到美金及韓幣匯率波動之影響。

下表詳細說明當功能性貨幣對各攸關資產負債表日外幣之匯率增加及減少 1% 時，本公司之敏感度分析。1% 係為本公司向主要管理階層報告匯率風險時所使用之敏感度比率，亦代表管理階層對外幣匯率之合理可能變動範圍之評估。下表之正數係表示當功能性貨幣相對於各相關貨幣升值 1% 時，將使稅前淨利增加或減少之金額；當功能性貨幣相對於各相關外幣貶值 1% 時，其對稅前淨利之影響將為反向之同等金額。

	美金之影響		韓幣之影響	
	104年度	103年度	104年度	103年度
(損) 益	(\$ 733)	(\$ 1,110)	(\$ 393)	(\$ 517)

(2) 利率風險

本公司於資產負債表日受利率暴險之金融資產及金融負債帳面金額如下：

	104年12月31日	103年12月31日
具公允價值利率風險		
— 金融資產	\$ 22,849	\$ 23,074
— 金融負債	-	25,660
具現金流量利率風險		
— 金融資產	291,128	264,381
— 金融負債	419,787	463,300

敏感度分析

下列敏感度分析係依非衍生工具於資產負債表日之利率暴險而定。對於浮動利率之資產及負債，其分析方式係假設資產負債表日流通在外之資產及負債金額於報導期間皆流通在外。本公司內部向主要管理階層報告利率時所使

用之變動率為利率增加或減少 25 基點，此亦代表管理階層對利率之合理可能變動範圍之評估。

若利率增加／減少 25 基點，在所有其他變數維持不變之情況下，本公司 104 及 103 年度之稅前淨利將減少／增加 322 仟元及 497 仟元，主因為本公司之活期存款及浮動利率借款利率風險之暴險。

2. 信用風險

信用風險係指交易對方拖欠合約義務而造成集團財務損失之風險。截至資產負債表日，本公司可能因交易對方未履行義務造成財務損失之最大信用風險暴險主要係來自於個體資產負債表所認列之金融資產帳面金額。

本公司採行之政策係僅與信譽卓著之對象進行交易，並於必要情形下取得足額之擔保以減輕因拖欠所產生財務損失之風險。

本公司之信用風險主要係集中於本公司之前五大客戶，截至 104 年及 103 年 12 月 31 日止，應收帳款總額來自前述客戶之比率分別為 42.81% 及 58.40%。

3. 流動性風險

本公司係透過管理及維持足夠部位之現金及約當現金以支應集團營運並減輕現金流量波動之影響。本公司管理階層監督銀行融資額度使用狀況並確保借款合同條款之遵循。

本公司透過維持足夠銀行存款及銀行融資額度並持續監督預計與實際現金流量，以及使金融資產及負債之到期組合配合達到來管理流動性風險之目的。

本公司非衍生金融負債之無付息負債皆於一年內陸續支付。

下表係本公司已約定還款期間之銀行借款剩餘合約到期分析，係依據本公司最早可能被要求還款之日期，並以未折現現金流量編製。

本公司可被要求立即還款之銀行借款，係列於下表中最早之期間內，不考慮銀行立即執行該權利之機率。

104 年 12 月 31 日

	加權平均有效利率(%)	要求即付或短於1個月	1至3個月	3個月至1年	1至5年
非衍生金融負債					
浮動利率工具	1.84%	\$ 496	\$ 993	\$ 4,500	\$ 413,798

103 年 12 月 31 日

	加權平均有效利率(%)	要求即付或短於1個月	1至3個月	3個月至1年	1至5年
非衍生金融負債					
浮動利率工具	1.82%	\$ -	\$ 31,650	\$ 31,650	\$ 400,000
固定利率工具	1.70%	486	972	4,414	19,788
		\$ 486	\$ 32,622	\$ 36,064	\$ 419,788

(五) 金融資產移轉資訊

截至 104 年及 103 年 12 月 31 日止，本公司讓售應收帳款資訊，請參閱附註八。

二八、關係人交易

(一) 關係人之名稱及關係

關係人名稱	與本公司之關係
子公司	
Warpspeed Corporation (B.V.I.)	子公司
Topoint Technology Co., Ltd. (B.V.I.)	子公司
Topoint Japan Co., Ltd.	子公司
欣點科技股份有限公司	子公司
上海尖點精密工具有限公司	孫公司
宏點精密電子(秦皇島)有限公司	孫公司
碩點電子(蘇州)有限公司	孫公司
淮安宏盛點電子有限公司	孫公司
昆山尖點電子有限公司	曾孫公司
成都銳點精密工具有限公司	曾孫公司
欣聯點科技(深圳)有限公司	曾孫公司
其他關係人	
欣興電子股份有限公司	對欣點科技股份有限公司採權益法之投資公司之母公司

除已於其他附註或附表揭露外，本公司與關係人間之交易如下：

(二) 營業收入

關係人類別	104年度	103年度
子公司	\$ 678,038	\$ 524,920
其他關係人	<u>120,794</u>	<u>195,052</u>
	<u>\$ 798,832</u>	<u>\$ 719,972</u>

(三) 進貨

關係人類別	104年度	103年度
子公司	\$ 17,150	\$ 13,594
其他關係人	<u>3,452</u>	<u>4,539</u>
	<u>\$ 20,602</u>	<u>\$ 18,133</u>

本公司營業收入及進貨除對其他關係人之交易條件、價格與非關係人並無重大差異外，其餘與關係人間之相關交易價格係按雙方議定，採不定期結帳。

(四) 製造費用

關係人類別	104年度	103年度
子公司	<u>\$ 2,400</u>	<u>\$ 3,325</u>

係本公司支付子公司之租賃廠房租金支出及管理費用。

(五) 租金收入

關係人類別	104年度	103年度
子公司	<u>\$ 4,292</u>	<u>\$ 2,671</u>

係本公司出租辦公場所及機器設備予子公司，按月收取之租金。

(六) 其他收入

關係人類別	104年度	103年度
子公司	<u>\$ 9,751</u>	<u>\$ -</u>

係本公司向子公司收取之勞務收入。

(七) 應收關係人款項

關係人類別	104年12月31日	103年12月31日
子公司	\$ 74,177	\$ 137,231
其他關係人	<u>12,377</u>	<u>18,664</u>
	<u>\$ 86,554</u>	<u>\$ 155,895</u>

流通在外之應收關係人款項未收取保證。104 及 103 年度應收關係人款項並未提列呆帳費用。

(八) 存出保證金 (帳列其他非流動資產)

關係人類別	104年12月31日	103年12月31日
子公司	<u>\$ 300</u>	<u>\$ 300</u>

(九) 應付關係人款項

關係人類別	104年12月31日	103年12月31日
子公司	\$ 4,186	\$ 2,901
其他關係人	<u>266</u>	<u>312</u>
	<u>\$ 4,452</u>	<u>\$ 3,213</u>

流通在外之應付關係人款項餘額係未提供擔保。

(十) 存入保證金

關係人類別	104年12月31日	103年12月31日
子公司	<u>\$ 3</u>	<u>\$ 3</u>

(十一) 處分不動產、廠房及設備

關係人類別	104年度		103年度	
	處分價款	處分(損)益	處分價款	處分(損)益
子公司	<u>\$ 16,890</u>	<u>\$ 2,054</u>	<u>\$ -</u>	<u>\$ -</u>

係本公司出售機器設備予子公司，其相關處分損益已予以遞延。

(十二) 背書保證

關係人類別	104年12月31日	103年12月31日
子公司		
保證金額	<u>\$ 220,181</u>	<u>\$ 528,340</u>
實際動支金額	<u>\$ 187,258</u>	<u>\$ 427,727</u>

(十三) 其他關係人交易

本公司 104 及 103 年度代子公司採購機器設備金額分別為 8,344 仟元及 19,048 仟元，其相關利益分別為 1,894 仟元及 4,348 仟元予以遞延。

(十四) 主要管理階層薪酬

董事及其他主要管理階層之薪酬總額如下：

	104年度	103年度
短期員工福利	\$ 32,514	\$ 23,529
退職後福利	108	108
股份基礎給付	79	103
	<u>\$ 32,701</u>	<u>\$ 23,740</u>

董事及其他主要管理階層之薪酬係由薪酬委員會依照個人績效及市場趨勢決定。

二九、質抵押之資產

下列資產已提供銀行作為融資之擔保品：

	104年12月31日	103年12月31日
不動產、廠房及設備	<u>\$ 181,126</u>	<u>\$ 185,683</u>

三十、具重大影響之外幣資產及負債資訊

以下資訊係按本公司功能性貨幣以外之外幣彙總表達，所揭露之匯率係指該等外幣換算至功能性貨幣之匯率。具重大影響之外幣資產及負債如下：

104年12月31日

	外	幣	匯	率	帳	面	金	額
<u>外幣資產</u>								
<u>貨幣性項目</u>								
美金	\$	3,886	32.875	(美金：新台幣)	\$	127,543		
韓幣		1,399,578	0.0281	(韓幣：新台幣)		39,328		
<u>非貨幣性項目</u>								
美金		115,390	32.875	(美金：新台幣)		3,787,663		
<u>外幣負債</u>								
<u>貨幣性項目</u>								
美金		1,652	32.875	(美金：新台幣)		54,220		

103 年 12 月 31 日

	外	幣	匯	率	帳	面	金	額
<u>金 融 資 產</u>								
<u>貨幣性項目</u>								
美 金	\$	6,383		31.65 (美金：新台幣)	\$		202,030	
韓 幣		1,771,715		0.0292 (韓幣：新台幣)			51,734	
<u>非貨幣性項目</u>								
美 金		111,746		31.65 (美金：新台幣)			3,536,772	
<u>金 融 負 債</u>								
<u>貨幣性項目</u>								
美 金		2,876		31.65 (美金：新台幣)			91,036	

具重大影響之未實現外幣兌換損益如下：

外	幣	104年度		103年度	
		匯	率	匯	率
美	元	32.825 (美元：新台幣)		31.61 (美元：新台幣)	
韓	幣	0.0281 (韓幣：新台幣)		0.0292 (韓幣：新台幣)	
			未實現淨兌換 (損) 益		未實現淨兌換 (損) 益
			(\$ 7,760)		(\$ 8,211)
			118		969
			(\$ 7,642)		(\$ 7,242)

三一、附註揭露事項

(一) 重大交易事項及(二)轉投資事業相關資訊：

1. 資金貸與他人：附表一。
2. 為他人背書保證：附表二。
3. 期末持有有價證券情形（不包含投資子公司）：附表三。
4. 累積買進或賣出同一有價證券之金額達新臺幣 3 億元或實收資本額 20% 以上：無。
5. 取得不動產之金額達新臺幣 3 億元或實收資本額 20% 以上：無。
6. 處分不動產之金額達新臺幣 3 億元或實收資本額 20% 以上：無。
7. 與關係人進、銷貨之金額達新臺幣 1 億元或實收資本額 20% 以上：附表四。
8. 應收關係人款項達新臺幣 1 億元或實收資本額 20% 以上：附表五。
9. 從事衍生工具交易：無。
10. 被投資公司資訊：附表六。

(三) 大陸投資資訊：

1. 大陸被投資公司名稱、主要營業項目、實收資本額、投資方式、資金匯出入情形、持股比例、本期損益及認列之投資損益、期末投資帳面金額、已匯回投資損益及赴大陸地區投資限額：附表七。
2. 與大陸被投資公司直接或間接經由第三地區所發生下列之重大交易事項，及其價格、付款條件、未實現損益：
 - (1) 進貨金額及百分比與相關應付款項之期末餘額及百分比：附表八。
 - (2) 銷貨金額及百分比與相關應收款項之期末餘額及百分比：附表八。
 - (3) 財產交易金額及其所產生之損益數額：附表八。
 - (4) 票據背書保證或提供擔保品之期末餘額及其目的：附表二。
 - (5) 資金融通之最高餘額、期末餘額、利率區間及當期利息總額：附表一。
 - (6) 其他對當期損益或財務狀況有重大影響之交易事項：無。

尖點科技股份有限公司
資金貸與他人

民國 104 年 1 月 1 日至 12 月 31 日

附表一

單位：除另予註明外，
為新台幣仟元

編號	貸出資金之公司	貸與對象	往來項目	是否為關係人	本期最高餘額 ()	期末餘額 ()	實際動支金額 ()	利率區間	資金性質與	貸質	業務往來金額	有短期融通資金必要之原因	提列帳	備抵額	擔保名稱	備價	品價值	對個別對象貸與金額	資金總額	貸與金額
1	Topoint Technology Co., Ltd. (B.V.I.)	宏點精密電子(秦皇島)有限公司	其他應收款	是	\$ 65,650 (2,000 仟美元)	\$ 32,825 (1,000 仟美元)	\$ 32,825 (1,000 仟美元)	2.45%	有短期融通資金必要	有短期融通資金	\$ -	營業週轉	\$ -	\$ -	\$ -	\$ -	\$ -	\$ 4,688,076 (註1)	\$ 4,688,076 (註1)	4,688,076 (註1)
		富宏點電子(深圳)有限公司	其他應收款	是	98,475 (3,000 仟美元)	-	-	-	有短期融通資金必要	有短期融通資金	-	營業週轉	-	-	-	-	-	4,688,076 (註1)	4,688,076 (註1)	4,688,076 (註1)
		Topoint Japan Co., Ltd.	其他應收款	是	6,818 (25,000 仟日元)	6,818 (25,000 仟日元)	6,818 (25,000 仟日元)	0.71%	有短期融通資金必要	有短期融通資金	-	營業週轉	-	-	-	-	-	4,688,076 (註1)	4,688,076 (註1)	4,688,076 (註1)
3	上海宏點精密工具有限公司	昆山群特科技電子有限公司	其他應收款	是	20,200 (4,000 仟人民幣)	20,200 (4,000 仟人民幣)	20,200 (4,000 仟人民幣)	4.75%	有短期融通資金必要	有短期融通資金	-	營業週轉	-	-	-	-	-	1,174,948 (註2)	1,174,948 (註2)	1,174,948 (註2)
		昆山宏點電子有限公司	其他應收款	是	121,320 (24,000 仟人民幣)	121,320 (24,000 仟人民幣)	121,320 (24,000 仟人民幣)	4.75%	有短期融通資金必要	有短期融通資金	-	營業週轉	-	-	-	-	-	4,688,076 (註1)	4,688,076 (註1)	4,688,076 (註1)
		成都銳點精密工具有限公司	其他應收款	是	192,089 (38,000 仟人民幣)	192,089 (38,000 仟人民幣)	192,089 (38,000 仟人民幣)	4.35%	有短期融通資金必要	有短期融通資金	-	營業週轉	-	-	-	-	-	1,174,948 (註2)	1,174,948 (註2)	1,174,948 (註2)
		欣聯點科技(深圳)有限公司	其他應收款	是	80,880 (16,000 仟人民幣)	80,880 (16,000 仟人民幣)	80,880 (16,000 仟人民幣)	4.75%	有短期融通資金必要	有短期融通資金	-	營業週轉	-	-	-	-	-	4,688,076 (註1)	4,688,076 (註1)	4,688,076 (註1)
5	欣點科技股份有限公司	Unipoint Technology Holdings Co., Ltd. (B.V.I.)	其他應收款	是	116,529 (3,550 仟美元)	32,825 (1,000 仟美元)	32,825 (1,000 仟美元)	2.03%	有短期融通資金必要	有短期融通資金	-	營業週轉	-	-	-	-	-	211,858 (註3)	211,858 (註3)	211,858 (註3)
6	Unipoint Technology Holdings Co., Ltd. (B.V.I.)	欣聯點科技(深圳)有限公司	其他應收款	是	116,529 (3,550 仟美元)	32,825 (1,000 仟美元)	32,825 (1,000 仟美元)	4.03%	有短期融通資金必要	有短期融通資金	-	營業週轉	-	-	-	-	-	529,645 (註4)	529,645 (註4)	529,645 (註4)

1：本公司直接及間接持有表決權股份百分之四之外國公司間之資金貸與，其金額不得超過本公司當期淨值為限。

2：對個別對象資金貸與總額及資金貸與總額以不超過上海宏點精密工具有限公司淨值之百分之四十為限。

3：對個別對象資金貸與總額及資金貸與總額以不超過欣點科技股份有限公司淨值之百分之四十為限。

4：欣點科技股份有限公司直接及間接持有表決權股份百分之四之外國公司間之資金貸與，其金額不得超過欣點科技股份有限公司當期淨值為限。

5：本期最高餘額及期末餘額係董事會通過之金額。

尖點科技股份有限公司
為他人背書保證

民國 104 年 1 月 1 日至 12 月 31 日

附表二

單位：除另予註明外，
為新台幣仟元

背書保證公司編號	背書保證者名稱	被背書保證公司名稱	背書保證對象	對單一企業背書保證之限額	本期最高背書保證餘額	期末背書保證餘額	實際動支金額	以財產擔保之背書保證金額	累計背書保證金額佔最近期財務報表淨值之比率(%)	背書保證最高限額	屬母公司對子公司背書保證(註7)	屬對大陸地區背書保證(註7)	備註
0	尖點科技股份有限公司	Topoint Technology Co., Ltd. (B.V.I.)	子公司	\$ 2,812,846 (註2)	\$ (7,250 仟美元)	\$ (2,003 仟美元)	\$ 32,825 (1,000 仟美元)	\$ -	1	\$ 4,688,076 (註2)	-	-	
		宏點精密電子(泰皇島)有限公司	註1	2,812,846 (註2)	(79,437)	(31,184)	(31,184)	-	1	4,688,076 (註2)	-	Y	
		成都銳點精密工具有限公司	註1	2,812,846 (註2)	(4,420 仟美元)	(950 仟美元)	(950 仟美元)	-	3	4,688,076 (註2)	-	Y	
		淮安宏盛點電子有限公司	註1	2,812,846 (註2)	(3,714 仟法郎)	(3,714 仟法郎)	(3,714 仟法郎)	-	-	4,688,076 (註2)	-	Y	
1	Topoint Technology Co., Ltd. (B.V.I.)	成都銳點精密工具有限公司	註1	3,787,663 (註4)	(4,314 仟美元)	-	-	-	-	3,787,663 (註4)	-	Y	
3	上海尖點精密工具有限公司	富宏點電子(深圳)有限公司	註1	1,762,422 (註3)	(206,141)	(198,263)	(7,878)	-	7	2,937,369 (註3)	-	Y	
		昆山尖點電子有限公司	子公司	1,762,422 (註3)	(177,314)	(151,184)	(240 仟美元)	-	5	2,937,369 (註3)	-	Y	
		成都銳點精密工具有限公司	子公司	1,762,422 (註3)	(209,818)	(182,263)	(29,908 仟人民幣)	-	6	2,937,369 (註3)	-	Y	
					(4,350 仟美元及 13,260 仟人民幣)	(3,780 仟美元及 11,530 仟人民幣)	(3,780 仟美元及 11,530 仟人民幣)	-					

註 1：本公司間接持有普通股股權超過百分之五十之子公司。

註 2：本公司辦理背書保證最高限額，不得超過本公司當期淨值為限，對單一企業之背書保證限額，不得超過本公司當期淨值百分之六十為限。

註 3：上海尖點精密工具有限公司辦理背書保證最高限額，不得超過上海尖點精密工具有限公司當期淨值為限，對單一企業之背書保證限額，不得超過上海尖點精密工具有限公司當期淨值百分之六十為限。

註 4：Topoint Technology Co., Ltd. (B.V.I.) 辦理背書保證最高限額及對單一企業之背書保證限額以不得超過 Topoint Technology Co., Ltd. (B.V.I.) 當期淨值為限。

註 5：係依提供背書保證公司之財務資料計算。

註 6：本期最高背書保證餘額及期末背書保證餘額係董事會通過之額度。

註 7：屬上市櫃母公司對子公司背書保證者、屬子公司對上市櫃母公司背書保證者及屬大陸地區背書保證者始須填列 Y。

尖點科技股份有限公司
期末持有有價證券情形（不包含投資子公司）
民國 104 年 12 月 31 日

附表三

單位：除另予註明外，
為新台幣仟元

持有之公司	有價證券種類及名稱	與有價證券發行人係屬之	帳列	日期	股數 / 股單帳	面額	金額	額持股比例(%)	公允價值		註
									允	備	
Topoint Technology Co., Ltd. (B.V.I)	股票 Golden Creation (Cayman) Trade Co., Ltd.	-	以成本衡量之金融資產		189	\$ (189 仟美元)	6,192	2.42	\$ -		
欣點科技股份有限公司	受益憑證 合庫投信貨幣市場基金	-	透過損益按公允價值衡量之金融資產		2,493,467.12		25,019	-	25,019		(註1)

註 1：透過損益按公允價值衡量之金融資產，其公允價值係按 104 年 12 月 31 日基金淨資產價值計算。

註 2：投資子公司相關資訊，請參閱附表六及附表七。

尖點科技股份有限公司

與關係人進、銷貨之金額達新台幣1億元或實收資本額百分之20%以上

民國104年1月1日至12月31日

附表四

單位：除另予註明外，
為新台幣仟元

進(銷)貨之公司	交易對象名稱	關係	交易情形		交易條件與一般交易原因	應收(付)票據、帳款	備註			
			進(銷)貨金額	佔總進(銷)貨之比率(註1)						
尖點科技股份有限公司	欣興電子股份有限公司	對欣點科技股份有限公司採權益法之投資公司	銷貨	\$ 120,794	10	月結120天	—	\$ 12,377	6	—
欣點科技股份有限公司	欣興電子股份有限公司	對欣點科技股份有限公司採權益法之投資公司	銷貨	274,402	94	月結120天	—	126,413	74	—
尖點科技股份有限公司	上海尖點精密工具有限公司	子公司	銷貨	321,515	26	不定期結帳	雙方議定	26,710	12	—
上海尖點精密工具有限公司	尖點科技股份有限公司	母公司	進貨	321,515	40	不定期結帳	雙方議定	(26,710)	18	—
尖點科技股份有限公司	Warpspeed Corporation (B.V.I.)	子公司	銷貨	190,820	15	不定期結帳	雙方議定	18,561	9	—
Warpspeed Corporation (B.V.I.)	尖點科技股份有限公司	母公司	進貨	190,820	100	不定期結帳	雙方議定	(18,561)	100	—
尖點科技股份有限公司	宏點精密電子(秦皇島)有限公司	子公司	銷貨	107,982	9	不定期結帳	雙方議定	-	-	—
宏點精密電子(秦皇島)有限公司	尖點科技股份有限公司	母公司	進貨	107,982	36	不定期結帳	雙方議定	-	-	—
Warpspeed Corporation (B.V.I.)	上海尖點精密工具有限公司	最終母公司相同	銷貨	219,503	87	不定期結帳	雙方議定	20,626	100	—

(接次頁)

(承前頁)

進(銷)貨之公司	交易對象名稱	關係	交易		情形		交易形式	交易條件與一般交易之不同	應收(付)票據、帳款		備註
			進(銷)貨金	額	佔總進(銷)貨之比率(%) (註1)	授信期			授信期	額	
上海尖點精密工具有限公司	Warpspeed Corporation (B.V.I.)	最終母公司相同	進	\$ 219,503	28	不定期結帳	雙方議定	不定期結帳	(\$ 20,626)	14	—
昆山尖點電子有限公司	上海尖點精密工具有限公司	母公司	銷	159,576	94	不定期結帳	雙方議定	不定期結帳	36,258	91	—
上海尖點精密工具有限公司	昆山尖點電子有限公司	子公司	進	159,576	20	不定期結帳	雙方議定	不定期結帳	(36,258)	24	—

註1：依各公司之財務資料計算。

尖點科技股份有限公司

應收關係人款項達新台幣 1 億元或實收資本額 20% 以上者

民國 104 年 12 月 31 日

附表五

單位：新台幣千元

帳列之	應收公司	交易對象名稱	關係	應收科目	應收關係人款項		週轉率	逾期逾金	應收關係人款項		應收關係人款項金額	提列帳額	抵備金額
					金額	項額			處	方式			
上海尖點精密工具有限公司	子公司	昆山尖點電子有限公司	子公司	其他應收款	\$ 121,496		註 1	\$ -	-	\$ -		-	
		成都銳點精密工具有限公司	子公司	其他應收款	194,592		註 1	-	-	-		-	
				應收帳款	97		1.27	-	-	-		-	

註 1：係資金貸與及應收利息之款項。

尖點科技股份有限公司
被投資公司名稱、所在地區等相關資訊（不包含大陸被投資公司）
民國 104 年 1 月 1 日至 12 月 31 日

附表六

單位：除另予註明外，
為新台幣仟元

投資公司名稱	被投資公司名稱	所在地區	主要營業項目	原本期	開始日期	投資未去	金額年度	額年度	期年度	數	比率(%)	帳面金額	持有被投資公司本期	認列之
尖點科技股份有限公司	Topoint Technology Co., Ltd. (B.V.I.)	英屬維京群島	國際投資	\$ 1,755,695	7,139	\$ 1,580,494	30,696,297	323,593	100	3,680,016	163,720	\$ 161,225 (註1)		
	欣點科技股份有限公司	中華民國	鑄針測試及鑽孔業務	305,299	30,696,297	305,299	61.76	44,492	61.76	44,492	44,492	27,478		
	Warpseed Corporation (B.V.I.)	英屬維京群島	國際貿易	1,569	50,000	1,569	100	12,965	100	1,263	12,965	12,965		
	Topoint Japan Co., Ltd.	日本	銷售電子零組件	7,667	600	7,667	100	3,292	100	(582)	3,292	3,292		
欣點科技股份有限公司	Unipoint Technology Holdings Co., Ltd. (B.V.I.)	英屬維京群島	國際投資	(178,814)	11,200	(178,814)	100	(40,421)	100	66,092	(40,421)	(40,421)		

註 1：係認列投資收益 163,720 仟元並減除逆流及側流交易未實現毛利 2,495 仟元。

註 2：係以同期間經會計師查核之財務報表計算。

註 3：大陸被投資公司相關資訊請參閱附表七。

尖點科技股份有限公司

與大陸被投資公司直接或間接經由第三地區所發生下列之重大交易事項及其價格、付款條件、未實現損益及其他相關資訊

民國 104 年 1 月 1 日至 12 月 31 日

附表八

單位：新台幣仟元

編號	投資公司名稱	大陸被投資公司名稱	交易名稱	交易類型	金額	佔總進銷之比率(%)	交付條件	易條 件與一般 交易之比較	應收(付)金額	票據、帳款 百分比	未實現損益	備註
0	尖點科技股份有限公司	上海尖點精密工具有限公司	銷進 代售 出備	貨 貨 款 付 機 器 設 備	\$ 478,280 17,150 - 5,518	38 5 - -	不定期結帳 不定期結帳 不定期結帳	雙方議定 雙方議定 雙方議定	\$ 45,130 (3,976) 141 -	21 8 - -	\$ 8,030 174 - 907	註 1 註 1 註 1 及 2
		宏點精密電子(秦皇島)有限公司	銷	貨	142,037	11	不定期結帳	雙方議定	-	-	3,018	註 1
		碩點電子(蘇州)有限公司	銷	貨	21,703	2	不定期結帳	雙方議定	6,519	3	199	註 1
		昆山尖點電子有限公司	出售 備	機 器 設 備	11,372	-	不定期結帳	雙方議定	-	-	807	
		成都銳點精密工具有限公司	代採 設 備 銷	購 機 器 設 備 貨	8,344 7,919	- 1	不定期結帳	雙方議定	- 127	- -	1,879 24	註 1

註 1：母公司除直接與上海尖點精密工具有限公司、宏點精密電子(秦皇島)有限公司、碩點電子(蘇州)有限公司及成都銳點精密工具有限公司交易之外，係亦透過 Warpspeed Corporation (B.V.I.)與上海尖點精密工具有限公司及宏點精密電子(秦皇島)有限公司進行交易，其相關之交易價格係按雙方議定，授信期間採不定期結帳。

註 2：係代購物料及零件等款項。

柒、財務狀況及財務績效之檢討分析與風險事項

一、財務狀況

(一)財務狀況比較分析

單位：新台幣仟元

項 目	年 度	一 ○ 四 年 度	一 ○ 三 年 度	差 異	
				金 額	%
流動資產		\$3,596,105	\$3,424,828	171,277	5.00
不動產、廠房及設備		2,977,495	3,535,826	(558,331)	(15.79)
其他非流動資產		324,455	189,829	134,626	70.92
資產總額		6,898,055	7,150,483	(252,428)	(3.53)
流動負債		1,120,899	1,430,882	(309,983)	(21.66)
非流動負債		870,231	936,485	(66,254)	(7.07)
負債總額		1,991,130	2,367,367	(376,237)	(15.89)
股 本		1,594,783	1,590,466	4,317	0.27
資本公積		1,219,550	1,214,142	5,408	0.45
保留盈餘		1,704,358	1,528,714	175,644	11.49
權益總額		4,906,925	4,783,116	123,809	2.59
說 明：					
(1) 其他非流動資產增加，主要係預付設備款增加所致。					
(2) 流動負債減少，主要係借款及應付帳款減少所致。					

二、財務績效

(一) 經營結果比較分析

單位：新台幣仟元

項目 \ 年度	一〇四年度 金額	一〇三年度 金額	增(減) 金額	變動比例 (%)
銷貨收入	\$3,505,897	\$3,238,109	267,788	8.27
銷貨成本	2,394,890	2,279,747	115,143	5.05
銷貨毛利	1,111,007	958,362	152,645	15.93
營業費用	553,900	472,307	81,593	17.28
營業利益	556,060	484,272	71,788	14.82
營業外收入及(支出)	(40,979)	(5,398)	(35,581)	(659.15)
稅前利益	515,081	478,874	36,207	7.56
所得稅費用	124,871	105,877	18,994	17.94
合併利益	390,210	372,997	17,213	4.61
歸屬於母公司利益	372,393	360,453	11,940	3.31
增減比例變動分析說明：				
(1) 營業外收入及(支出)減少，主要係 104 年度外幣兌換損失增加所致。				

(二) 行業特殊性的關鍵績效指標 (KPI)

本公司定期檢視與同業間各項財務及行業關鍵績效指標，以隨時掌握公司於同業間的競爭優勢及業界動態。以下為104年度關鍵績效指標分析（合併數）：

市場佔有率	25.0%
品質良率	98.9%
產能利用率	93.0%

三、現金流量

(一) 最近二年度流動性分析

項 目	年 度		增 (減) 比例 %
	一 ○ 四 年 度	一 ○ 三 年 度	
現金流量比率 (%)	68.28	49.77	37.19%
現金流量允當比率 (%)	112.54	117.78	(4.45)%
現金再投資比率 (%)	5.65	6.14	(7.98)%
增減比例變動分析說明： (1)現金流量比率增加，主要係營業活動淨現金流量增加及流動負債減少所致。			

(二) 未來一年現金流動性分析

單位：新台幣仟元

年初現金 餘 額	預計全年來 自營業活動 淨現金流量	預計全 年 現金流出量	預計現金剩餘 (不足)數額 + -	預計現金不足額 之 補 救 措 施	
				投資計劃	理財計劃
1,328,898	933,925	607,563	1,655,260	-	-
預計現金不足額之補救措施：無。					

四、最近年度重大資本支出對財務業務之影響：無

五、最近年度轉投資政策其獲利或虧損之主要原因、改善計劃及未來一年投資計畫

(一)最近年度轉投資政策：

本公司最近年度轉投資，主要係整合服務平台，以期能增加營收及獲利為主要政策。

(二)轉投資主要獲利原因：

本公司 104 年度採權益法認列之投資收益為 204,960 仟元，主要係海外轉投資公司營運狀況良好，獲利所致。

(三)未來一年投資計劃：

本公司將秉持「紀律、堅持、創新」之經營理念，以長期策略性的角度審慎評估投資計劃。

六、風險評估

(一)風險管理之組織架構：

組織名稱	權責範圍
高階管理階層 (執行長、總經理)	訂定風險管理決策、架構 確保風險管理政策之有效性
董事長室	執行風險管理政策 協調跨部門之風險管理互動及溝通 彙整風險管理活動執行結果 協助與監督各所屬分支機構進行風險管理活動
總公司及各部室	執行日常風險管理活動 進行風險控管活動之自行評估

(二)各項風險分析：

1. 經濟風險管理：利率、匯率變動、通貨膨脹情形對公司損益之影響及未來因應措施。

(1) 利率變動影響：本公司 104 及 103 年度之利息費用分別為 33,272 仟元及 32,828 仟元，本公司依據資金需求時點取得市場上較優惠的借款利率及籌資管道，並將資金做最有效益之調度，以降低利息支出。

(2) 匯率變動影響：本公司 104 及 103 年度匯率對損益影響分別是兌換損失 44,722 仟元及兌換利益 25,037 仟元，在匯率波動方面，本公司嚴密監控外匯變動走勢及致力於降低外幣資產與負債之部位，自然避險比例很高，減少外幣部位暴露於匯率變動的風險。

(3) 通貨膨脹影響：本年度並未因通貨膨脹而對本公司損益有重大影響之情形。

(4) 未來因應措施：本公司掌握上游原物料的價格變化情形，以減少因原物料成本變動而對公司損益的影響。

本公司的經濟風險控管是由財務部負責監控。

2. 財務風險管理：從事高風險、高槓桿投資、資金貸與他人、背書保證及衍生性商品交易之政策、獲利或虧損之主要原因及未來因應措施。

(1) 無從事高風險、高槓桿投資交易。

(2) 本公司已訂定「資金貸與他人」、「背書保證」及「衍生性商品交易」等作業辦法以作為該作業之依據，從事資金貸與他人係因轉投資之子公司有短期融通資金之需求，截至 104 年 12 月底資金貸與他人餘額請參閱年報第 130 頁；為子公司背書保證係因業務往來關係，截至 104 年 12 月底止背書保證餘額請參閱

年報第 131 頁；從事衍生性商品交易請參閱年報第 92~93 & 119~124 頁。

本公司的財務風險控管是由財務部負責監控。

3. 未來研發計畫及預計投入之研發費用

計劃名稱	目前進度	費用	預計量產時間	未來研發得以成功原因
智慧型汽車板用鑽針開發計劃	40%	35,000 仟元	105 年 09 月	專利外型+塗層技術
軟板與 IC 載板超高疊板再開發計劃	50%		105 年 06 月	材料改善
PCB 生產力 4.0 新產品開發計劃	20%		105 年 11 月	專利外型/材料改善
萬用型高效能特有鑽針開發技術	20%		105 年 08 月	特殊塗層

未來研發重點以因應智慧型汽車、消費性物聯網，以及獨特高效能萬用針為方向，提高集團整體效益和產品競爭力，增加獲利率和市占率，厚實永續經營的能力。

4. 國內外重要政策及法律變動對公司財務業務之影響及因應措施：

本公司經營均遵循相關法令規範，隨時注意政策方向並適時採取策略因應，因此對於國內外重要政策及法律變動均能有效因應及掌握。

5. 科技改變及產業改變對公司財務業務之影響及因應措施：

(1)與電子產品市場景氣之高連動性：本公司主要銷售產品為消費型的工業產品，因此銷售狀況與電子產品的景氣好壞與否有絕對的相關性。當整體經濟情況不佳、終端產品庫存水位過高、或者其他因素導致全球消費電子產品需求下滑時，將影響到本公司的銷售狀況。

對策：本公司仍將持續積極提昇全球市佔率，以拓展新客戶及認證新產品，減少市場景氣不佳時對公司銷售的可能衝擊。

(2)產品價格下滑：當終端產品價格下滑，將連動到整體供應鏈各元件的銷售單價，在同業的激烈競爭下，產品單價預期仍維持下滑之趨勢。

對策：尖點仍將持續進行各項成本控制，並調整高低階產品的銷售組合，力求維持產品的平均售價及獲利。

(3)雷射鑽孔取代性：從目前機械鑽孔與雷射鑽孔的技術分析，以雷射鑽孔取代機械鑽孔加工內層通孔，仍不符合成本效益，並有加工品質可靠度的考量，反而是以機械鑽孔往下切入雷射鑽孔於微小孔徑加工的領域，有其可行性。

對策：本公司仍將持續與機械鑽孔機業者密切合作，提昇更微型化 0.05mm 鑽針孔徑，以機械鑽孔加工的比例。

(4) 鎢鋼材料價格上揚：鑽針與銑刀的主要材料為碳化鎢，鎢鋼屬於稀有貴金屬，以長期觀察，國際鎢價仍呈現逐漸走揚的趨勢。

對策：國際鎢價仍呈現上揚之走勢，本公司仍將密切注意材料價格的變化，在適當時點購入相對低價之鎢鋼原料，並研發出節省材料使用量之方式，以減少材料上漲對本公司成本之衝擊。

6. 企業形象改變對企業危機管理之影響及因應措施：

本公司自成立以來即積極強化內部管理，提升管理品質與效率，且將持續遵守並盡力落實各項公司治理要求，設置獨立董事及具獨立職能監察人，適時委請相關專家提供諮詢意見，以降低該等風險之發生及該等風險對於本公司財務業務之影響。

7. 進行併購之預期效益、可能風險及因應措施：無。

8. 擴充廠房之預期效益、可能風險及因應措施：無。

9. 進貨或銷貨集中所面臨之風險及因應措施：本公司力求進貨供應商或銷貨客戶之分散，以減低其過度集中可能產生之風險。

10. 董事、監察人或持股超過百分之十之大股東，股權之大量移轉或更換對公司之影響、風險及因應措施：無。

11. 經營權之改變對公司之影響及風險及因應措施：無。

12. 訴訟或非訟事件：

(1) 公司最近年度及截至年報刊印日止已判決確定或目前尚在繫屬中之訴訟、非訟或行政爭訟事件，其結果可能對股東權益或證券價格有重大影響者，其系爭事實、標的金額、訴訟開始日期、主要涉訟當事人及目前處理情形：無。

(2) 公司董事、監察人、總經理、實質負責人、持股比例超過百分之十之大股東及從屬公司，最近年度及截至年報刊印日止已判決確定或目前尚在繫屬中之訴訟、非訟或行政爭訟事件，其結果可能對公司股東權益或證券價格有重大影響者，其系爭事實、標的金額、訴訟開始日期、主要涉訟當事人及目前處理情形：無。

13. 其他重要風險及因應措施：

(1) 市場風險

本公司投資之國內上櫃股票及基金受益憑證，其市場風險在於交易價格之波動。另本公司從事遠期外匯買賣合約即在規避外幣債權債務之匯率風險，因是匯率變動產生之損益大致會與被避險項目之損益相抵銷，故市場價格風險並不重大，由財務部負責監控。

(2) 信用風險

金融資產受到本公司之交易對方或他方未履合約之潛在影響，此風險係以資產負債表日公平價值為正數之合約為評估對象。本公司所持有之各種金融商品最大信用暴險金額，皆與其帳面價值相同，由財務部負責監控。

(3) 流動性風險

本公司投資之股票及基金受益憑證均具活絡市場，故預期可輕易在市場上以接近公平價值之價格迅速出售金融資產，不致有重大之現金流量風險。另本公司從事遠期外匯交易即在規避外幣債權債務之匯率變動風險，因到期時有相對之現金流入或流出，且本公司之營運資金足以支應，故未有因應無籌資風險，又因遠期外匯合約之匯率已確定，不致有重大之現金流量風險，由財務部負責監控。

七、其他重要事項：無。

捌、特別記載事項

一、關係企業相關資料

(一)關係企業合併營業報告書

1. 關係企業組織圖

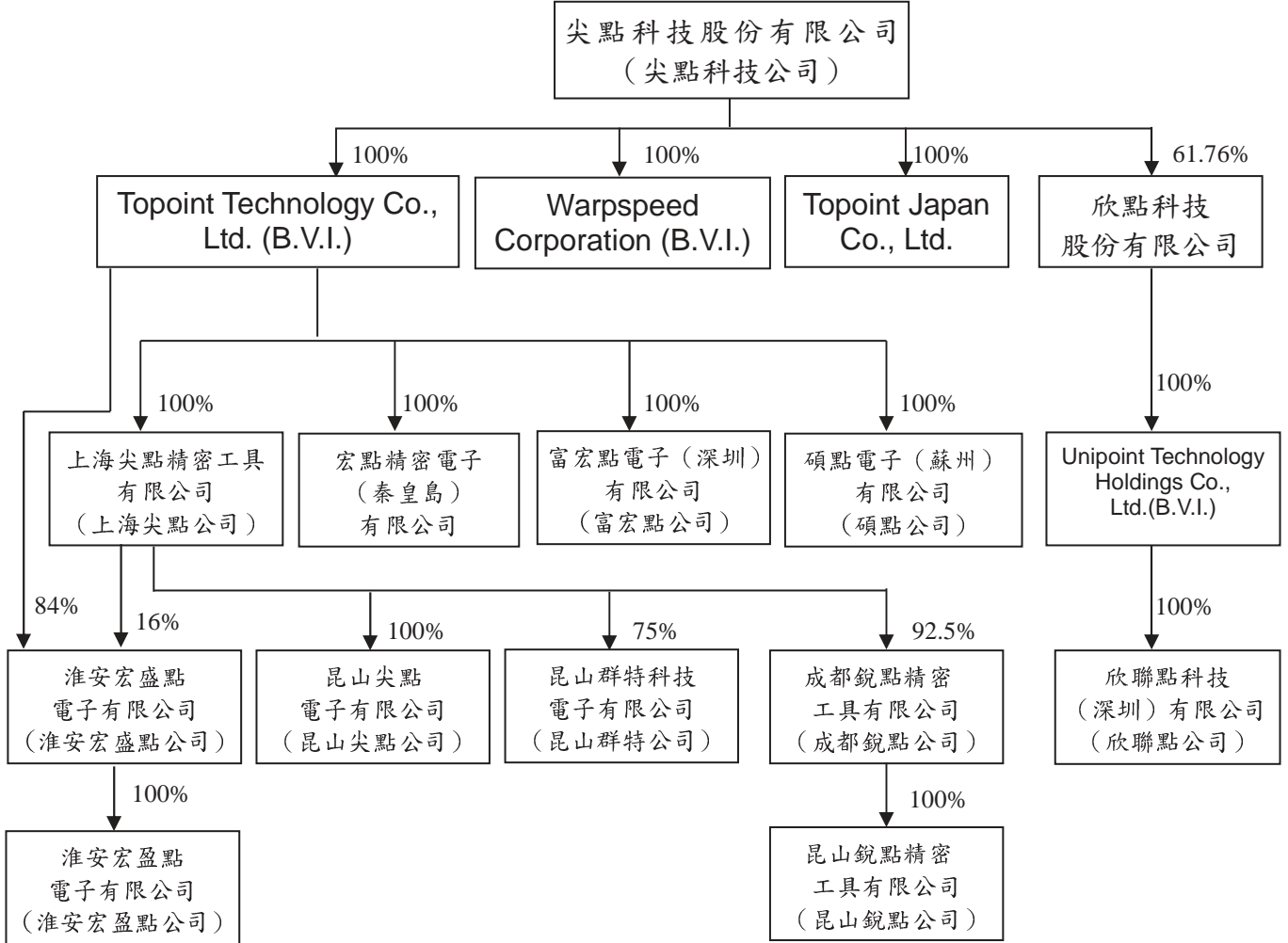

2. 關係企業基本資料

被投資公司名稱	所在地區	主要營業項目	實收資本額
Topoint Technology Co., Ltd. (B.V.I.)	英屬維京群島	國際投資	新台幣 1,755,695 仟元
欣點科技股份有限公司	中華民國	鑽針測試及鑽孔業務	新台幣 497,000 仟元
Warpspeed Corporation (B.V.I.)	英屬維京群島	國際貿易	新台幣 1,569 仟元
Topoint Japan Co., Ltd.	日本	銷售電子零組件	新台幣 7,667 仟元
上海尖點精密工具有限公司	中國大陸	生產及銷售精密刀具及自動量具	新台幣 1,443,066 仟元 (44,200 仟美元)
宏點精密電子(秦皇島)有限公司	中國大陸	鑽針測試及鑽孔業務	新台幣 250,222 仟元 (7,800 仟美元)
Unipoint Technology Holdings Co., Ltd. (B.V.I.)	英屬維京群島	國際投資	新台幣 178,814 仟元 (5,600 仟美元)
欣聯點科技(深圳)有限公司	中國大陸	鑽針測試及鑽孔業務	新台幣 178,814 仟元 (5,600 仟美元)
富宏點電子(深圳)有限公司	中國大陸	鑽針測試及鑽孔業務	新台幣 147,583 仟元 (5,000 仟美元)
碩點電子(蘇州)有限公司	中國大陸	鑽針測試及鑽孔業務	新台幣 177,872 仟元 (6,000 仟美元)
昆山群特科技電子有限公司	中國大陸	線路板之生產、加工及銷售	新台幣 30,480 仟元 (1,000 仟美元)
昆山尖點電子有限公司	中國大陸	鑽針配套服務	新台幣 97,228 仟元 (20,800 仟人民幣)
淮安宏盛點電子有限公司	中國大陸	鑽針測試及鑽孔業務	新台幣 308,875 仟元 (10,000 仟美元)
成都銳點精密工具有限公司	中國大陸	金屬切削刀具	新台幣 199,568 仟元 (40,000 仟人民幣)
昆山銳點精密工具有限公司	中國大陸	金屬切削刀具	新台幣 25,437 仟元 (5,000 仟人民幣)
淮安宏盈點電子有限公司	中國大陸	鑽針測試及鑽孔業務	新台幣 25,341 仟元 (5,000 仟人民幣)

3. 推定為有控制與從屬關係者其相同股東資料：無。

4. 整體關係企業經營業務所涵蓋之行業

本公司及其關係企業所經營之業務，包括鑽針之研發及製造銷售、鑽孔業務、金屬切削刀具等。

5. 關係企業董事、監察人及總經理

企業名稱	職稱	姓名或代表人	持有股份	
			股數	持股比例
Topoint Technology Co., Ltd. (B. V. I.)	大股東	尖點科技/林序庭	7,139	100%
欣點科技股份有限公司	大股東	尖點科技/林序庭	30,696,297	61.76%
Warpspeed Corporation (B. V. I.)	大股東	尖點科技/林序庭	50,000	100%
Topoint Japan Co., Ltd.	大股東	尖點科技/林序庭	600	100%
上海尖點 精密工具有限公司	董事	林序庭	-	-
	董事	王嘉鴻	-	-
	董事	陳琇桃	-	-
	監察人	陳清文	-	-
宏點精密電子(秦皇島) 有限公司	董事	王嘉鴻	-	-
	董事	林序庭	-	-
	董事	顏昌隆	-	-
	監察人	翁勝洲	-	-
Unipoint Technology Holdings Co., Ltd. (B. V. I.)	大股東	欣點科技/林序庭	11,200	100%
欣聯點科技(深圳) 有限公司	董事	劉振見	-	-
	董事	林序庭	-	-
	董事	楊國同	-	-
	監察人	林若萍	-	-
富宏點電子(深圳) 有限公司	董事	林序庭	-	-
	董事	王嘉鴻	-	-
	董事	顏昌隆	-	-
	董事	黃英明	-	-
	監察人	翁勝洲	-	-
碩點電子(蘇州) 有限公司	董事	林序庭	-	-
	董事	王嘉鴻	-	-
	董事	顏昌隆	-	-
	監察人	黃英明	-	-
昆山群特科技 電子有限公司	董事	王嘉鴻	-	-
	董事	林序庭	-	-
	董事	陳琇桃	-	-
	監察人	顏昌隆	-	-
昆山尖點 電子有限公司	董事	王嘉鴻	-	-
	董事	顏昌隆	-	-
	董事	翁勝洲	-	-
	監察人	陳琇桃	-	-
淮安宏盛點 電子有限公司	董事	王嘉鴻	-	-
	董事	顏昌隆	-	-
	董事	黃英明	-	-
	監察人	陳琇桃	-	-

企業名稱	職稱	姓名或代表人	持有股份	
			股數	股數
成都銳點精密 工具有限公司	董事	王嘉鴻	-	-
	董事	陳招陽	-	-
	董事	顏昌隆	-	-
	監察人	陳琇桃	-	-
昆山銳點精密 工具有限公司	董事	王嘉鴻	-	-
	董事	陳招陽	-	-
	董事	顏昌隆	-	-
	監察人	陳琇桃	-	-
淮安宏盈點 電子有限公司	董事	王嘉鴻	-	-
	董事	顏昌隆	-	-
	董事	黃英明	-	-
	監察人	陳琇桃	-	-

(二)關係企業合併財務報表：請參閱年報第 72 頁至第 145 頁。

本公司及從屬公司一〇四年度（自一〇四年一月一日至十二月三十一日止）依「關係企業合併營業報告書關係企業合併財務報表及關係報告書編製準則」應納入編製關係企業合併財務報表之公司與依國際財務報導準則第 10 號應納入編製母子公司合併財務報表之公司均相同，且關係企業合併財務報表所應揭露相關資訊於前揭母子公司合併財務報表中均已揭露，爰不再另行編製關係企業合併財務報表。

(三)關係報告書：不適用。

二、最近年度及截至年報刊印日止，私募有價證券辦理情形：無。

三、最近年度及截至年報刊印日止，子公司持有或處分本公司股票情形：無。

四、其他必要補充說明事項：無。

五、最近年度及截至年報刊印日止，發生證交法第三十六條第三項第二款所定對股東權益或證券價格有重大影響之事項：無。

尖點科技股份有限公司



負責人 林 序 庭





Top the Perfection. Point to the Future.



www.topoint.tw

Top the Perfection. Point to the Future.